廣州民國日報

中華郵政特准掛號認爲新聞紙類
社址廣州市光復中路柒拾玖號

編輯部自動電話壹壹捌貳零
經理部自動電話壹零陸柒伍

第拾肆年第肆叁貳肆號
有線無線電報掛號肆貳肆捌零
今日出紙大張肆張零售小洋伍分

本報價目（郵費在內）	本市	國內日本朝鮮	外洋	香港澳門
一月	一元二毫	一元四毫	四元五毫	三元
半年	六元二毫	七元八毫	二十六元	十八元
全年	十二元	十五元	五十二元	三十六元

廣東省地政局通告

廣東省地政局招考初級地政人員訓練班新生所有取錄名額計正取一百八十名備取七名業於十日下午六時榜示本局大門外特通告各生知照 (609)

中國語講習所

招第弍屆男女學員分特別班普通班報名從速本月廿一日開課

所址：海珠中路長城中學　電話一一四四七

所長：陳朗秋　教員：劉暢九等 (41)

告白

農林局偽前任內會計主任黃翰釗君經查本局清理偽前任內會計賬目暨各職員借支款項一案業經登報通知該員剋日來局清理有案現逾時已久該員仍事避匿未到清理只有報端申明已經辦理交代清楚不再負責等語殊屬玩忽功令查接管卷內並無該員與余肇濤會呈交代清冊存在當時既係未將交代手續辦理清楚仍須負責如該員果已係交代清楚何妨親自來局以備咨詢而清手續爲此再行予報通知姑予展限一星期至本年十二月十二日以前親自來局辦理清楚毋再玩延否則即行呈報廣東建設廳嚴緝歸案究辦以重公帑此啓

廿五年十二月七日

廣東建設廳農林局啓 (0009)

第四路軍總司令部佈告　副字第六四三號

爲佈告事現據本部軍醫處處長張建呈稱擇定西村大多山軍醫學校舊操場地方另收用毘連該操場東北灣一田地六坵共二畝三分四釐九毫爲建築衛生材料廠廠址等情經予照准查前第一集團軍總司令部收用西村大多山一帶民地建築軍醫學校業經規定給價章程歷辦有案自應援案辦理每畝給價毫幣五百五十元以紅契爲準如祇繳驗白契照八成發給除派員測勘明確並就收用田地界址插竪紅旗分別標誌俾各業主易於認識外合行佈告仰各該業主一體遵照務於二十五年十二月二十日以前携同管業契據八寸彩片三份連同原契繳到西村大多山本部軍醫處驗明以憑定期分別給價毋得延誤致碍工程切切此佈

中華民國廿五年十二月　日　總司令余漢謀　副總司令香翰屏 (292)

從化縣政府招投工程

本縣平民醫院建築院舍工程定期國曆十二月十二日下午二時在本縣建設會開投有志投承者仰繳按圖費五圓到建設會取閱章則屆期繳押票式百圓競投可也 (333)

廣東建設廳招投工程

本廳西村硫酸蘇打廠擬建硫酸廠貨倉一間蘇打廠貨倉一間該項工程定於十二月十五日下午三時在廳當衆開投如有意投承者請即到本廳會計股先繳押圖費拾元領閱章程圖則屆時並繳押票五百元來廳競投可也 (339)

廣東各界籌款購機慶祝蔣委員長壽辰委員會鳴謝啓事

本會此次籌款購機慶祝　蔣委員長五秩壽辰，荷蒙各界同胞，熱心贊助，慷慨輸捐，具見欽崇領袖，實有同心，愛護國家，不落人後！從茲增厚空防，強敵必聞風而愴惶失措；中華民族，將崛起復爲東亞之雄！本會同人等敬佩懿行，用特登報宣揚，虔申謝忱。惟是集腋成裘，衆擎易舉，所望我百粵同胞，一致興起，慨解豪囊，續繼輸捐，國家前途實利賴之！　茲謹將認捐芳名列后：

國民黨興寧縣執委員黨員認捐粵幣一百二十五元　四會縣黨部黨員認捐粵幣二十三元七角　省立高級水產職業學校認捐三百元零八角　宏英中學經募粵幣二十七元六角　仁化縣政府職員認捐粵幣一百三十四元五角六分　台山縣黨部經募粵幣六千八百八十七元三角　清遠地方法院認捐粵幣一百一十元七角　新會縣黨部認捐粵幣一百三十三元八角　廣州市電力管理處捐粵幣五十元　瓊東縣政府職員認捐國幣一百一十二元六角四分　華夏中學員生認捐粵幣五十四元二角　五華縣黨部工作人員及黨員捐粵幣七十三元四角　東莞縣政府各機關各界捐粵幣二萬元　廣州特別市黨部陳特派員紹寬樂捐粵幣一十八元　番禺二區化龍第一小學學生認捐粵幣三元　封川縣政府職員認捐粵幣二百八十四元六角八分　第一區行政督察專員公署職員認捐粵幣三十八元八角　建國中學附小員生認捐粵幣五元七角　省立雷州師範學校員生認捐粵幣一百三十九元三角二分　曲江縣政府經募粵幣一萬元　濟時中學員認捐粵幣七十八元零三分　中順隆都沙田征收處職員認捐粵幣四十三元六角　禺北長途汽車公司樂捐粵幣二百元　沙和長途汽車公司樂捐粵幣四百元　廣寧縣黨部黨員認捐粵幣六十八元二角　封川縣黨部黨員認捐粵幣三十元　順德縣政府各機關捐粵幣八百七十二元九角八分　台山縣政府經募粵幣五千一百八十九元六角九分　廣州市商會代表紙業公會捐粵幣六十六元五角　廣州市商會代車鍍業公會捐粵幣一十五元　曲江縣政府經募粵幣一千零八十九元八角三分　花縣縣政府各校員生認捐粵幣一百一十二元八角一分　兩廣鹽運使署職員認捐粵幣一百零一元三角　復旦中學員生認捐補繳粵幣一千幣四毫　粵順縣政府經募粵幣一千零九十八元五角八分　南澳縣政府經募粵幣一千零三十三元九角三分　吳式均繳來粵幣一千〇七十三元　世德學校員生認捐粵幣八十五元八角　德慶縣政府經募及認捐粵幣三百四十元　花縣各機關職員認捐粵幣一百九十三元六角八分　花縣各界籌款購機祝壽會第三次繳來粵幣二百元　增城縣政府經募粵幣一千五百元　遂溪縣政府經募粵幣九百四十三元七角　樂昌縣政府經募粵幣九百四十二元四毫四仙　南山管理局經募粵幣四百九十七元三角七仙　南山管理局經募省大洋券八百一十元三角七仙　省立高州農業職業學校員生捐粵幣四百二十六元八毫四仙　博羅縣各界捐粵幣九百六十八元九角二分　海康縣各界捐粵幣一千六百五十一元零四分整又毫銀一元　開平縣立中學學生認捐粵幣一百三十五元六角　恩平縣各界捐粵幣五百五十八元四角二分整　廣州市旅業職業工會樂捐粵幣十一元正　廣州市旅業職業工會經募粵幣七十六元六角正　番禺縣各機關職員認捐粵幣八百零八元四角二分　番禺縣各學校員生認捐粵幣一千零六十八元六角　番禺縣各界籌款購機祝壽會經募粵幣二千一百六十一元一角八分　徐聞縣政府經募粵幣一千三百七十四元三角五分　高明縣政府職員認捐粵幣一百二十三元六角八分　揭陽縣縣政府經募粵幣四千五百三十二元四角八分　潮陽縣各界捐粵幣一千四百零八元零二分五文　寶安縣屬機關認捐粵幣一十三元零六角八分　儋縣政府職員認捐省大洋券七十四元九角五分　樂會縣各學校捐國幣一百二十二元五角四分　省立韓山師範員生認捐粵幣二百四十三元六角九分　瓊崖中學員生認捐粵幣三百零一元八角七分　省立瓊崖師範員生認捐粵幣五百一十元　中順十六沙北沙田徵收處各職員捐粵幣三十六元八角　廣州中醫公會經募粵幣一百七十二元四角　廣州體育界舉辦球賽經募粵幣四百六十七元九角五分　英德縣警衛隊認捐粵幣三十五元六角　欽州師範學校員生認捐粵幣二百六十元零六角　信宜縣政府經募粵幣一千五百元　廣州工務局補繳捐款粵幣八角　國立中山大學補繳捐款粵幣五十六元　惠來縣政府經募粵幣一千元　赤溪縣黨部黨員認捐粵幣三十八元　欽州師範員生認捐粵幣二百六十元零六角　省立金山中學員生認捐粵幣七百九十元　連平縣各界捐粵幣一百二十四元九角五分　高要縣海星中學認捐粵幣四十二元四角　高要縣政府職員認捐粵幣六十七元六角八分　汕頭市各界捐粵幣八萬元　粵順法院認捐粵幣二十九元六角　電白法院認捐粵幣二十九元六角　合浦監獄認捐粵幣四元八角　揭陽監獄認捐粵幣四元八角　陽江地方法院認捐粵幣一百零一元六角　防城地方法院認捐粵幣二十九元六角　粵地方法院認捐粵幣二十四元八角　防城法院認捐粵幣一十二元　普寧法院認捐粵幣三十三元六角　茂名地方法院認捐粵幣五十四元六角　廉江地方法院認捐粵幣四元　粵幣二十八元　連平法院認捐粵幣八元　梅縣地方法院認捐粵幣三十三元六角　十元　羅定監獄認捐粵幣四元八角　寶安法院認捐粵幣一十八元九角六分　平遠法院認捐粵幣一十八元九角六分　信宜法院認捐粵幣二十元

大中中學慶祝成立七週年紀念大會啓事

本校定於本月十二日正午在本校舉行慶祝成立七周年紀念典禮並一連兩日夜開遊藝會及展覽會請我校歷屆同學返校參加同伸慶祝 (30)

廣州大埔學會委員會通告

本會現定由本月十九日起至廿一日止爲辦理會員登記期間敬希本會各新舊會員依期前來本會會所（文德路卅五號二樓）照章登記爲荷 (39)

廣東中醫藥學校復課廣告

本校定於十二月三日照常復課爲此通告各生依期回校上課可也此佈 (4)

林松年律師

于民國廿五年十二月三日子時逝世茲謹擇十二月十日移柩安葬是日在東川路粵光製殮公司大禮堂設奠恐訃不週特此通告

林府治喪處啓

廣東省法幣發行準備管理委員會結束啓事

啓者本會奉令結束經將收過廣東省銀行大洋六百八十六萬元毫銀六千三百八十八萬元未簽字省大洋券一千七百五十萬元各縣毫券輔幣一百八十八萬元暨卷宗帳簿匙傢私公物等項移交發行準備管理委員會廣州分會接收清楚其未經接收之大洋券一千二百六十九萬元毫銀二千零九十萬元均已函省市兩行逕交分會接管本會已全部結束會內員役概於十二月十日一律遣散所有從前發出金質白地八角證章律作廢除將廣州分會收到銀幣印據暨交代復文呈繳省府備案併將關防會章繳銷外合登報聲明 (29)

廣東各界援助綏察勦匪守土將士委員會鳴謝啓事

此次匪僞侵擾綏察將士揮戈痛剿全國同胞無不振奮本會成立以來迭承本省各界以節衣縮食之資爲捍患守邊之助愛國熱忱至足欽佩除將捐款彙滙前方藉表慰勞外用特登報宣揚虔申謝忱　茲謹將捐款芳名列下

廣州市新生活運動促進會全體工作人員捐助生活費一天共計毫券七十七元五毫

廣州市下水道工程處全體職員捐薪一天共計毫幣八十六元三角六分 (60)

本校教授蔣徑三先生

不幸於七月五日在杭墮馬逝世謹訂於本月十三日（星期日）下午一時在永漢北路本校附中禮堂集會追悼特此佈聞

如有輓聯祭文等請賜交本校附中號房收轉

廣東勷勤大學教育學院員生追悼蔣教授籌備會 (222)

本報徵求外埠分銷啓事

查本報外埠訂戶、邇來數量激增、茲爲便利讀者起見、除於香港長沙漢口九江漳州等處、設立分銷處外、擬於「桂林」「南寧」「梧州」「海口」「惠州」「北海」「江門」「汕頭」「韶關」「肇慶」「梅縣」等處、及其他繁盛市鎮、添設分銷處、各界人士、如有願意担任者、請至本社面商、或來函接洽、（分銷簡章函索即寄）

廣東各界援助綏察勦匪守土將士委員會啓事

匪僞侵邊戰雲日亟綏察將士既忠勇揮戈于前後方同胞自應努力供輸予後盾表萬衆一心之精神藉奪匪僞作根之厲氣茲爲前方需用物品莫如下列各種用登報徵求務希吾粵同胞踴躍捐輸是所至禱　計開徵求物品如左

1. 藥品
2. 治療器械
3. 各種食品
4. 棉質服裝（如欲捐贈棉質服裝務請折價捐助）(59)

增城學會展期登記啓事

現奉市黨部令展期登記茲定本月八日至十四日止爲會員補行登記期間凡我邑留省學子希依期到會登記逾期自誤　會址：珠光路普慶街 (28)

本報代收慰勞綏省勦匪將士捐欵啓事

近頃匪僞犯我綏東、邊聲日急、幸賴我忠勇將士、浴血痛擊、捍衛疆陲、血氣之倫、誰不奮起、現全國各界紛紛醵資慰勞、用勵士氣、本報以國家之立場、盡人民之責任、除由全體工作人員、即日捐集五百元、滙寄前方外、特請各界人士、念此國勢阽危、各盡匹夫之責、對我前方將士、爲物質之慰勞、藉作干城之士氣、此項捐款、不論數目多少、由本報代收、掣回收據、俟有成數、即陸續滙寄、並將捐款人台銜、按日刊諸報端、以昭大信、所冀全國人士、以節衣縮食之資、爲捍患守邊之助、國家興亡、實利賴焉、

收款處：廣州民國日報社　時間：每日由上午九時起至下午九時止

廣州民國日報社敬啓

本報代收慰勞綏省勦匪將士捐欵徵信錄

(一)十九日代收捐欵　共壹百零叁元四角
(二)二十日代收捐欵　共九元六角正
(三)二十一日代收捐欵　共叁元四角正
(四)二十二日代收捐欵　共四元正
(五)二十三日代收捐欵　共弍十元零五角
(六)二十四日代收捐欵　共壹十六元正
(七)二十五日代收捐欵　共五元正
(八)二十六日代收捐欵　共國幣壹百元粵鈔壹元弍角
(九)二十八日代收捐欵　廣州大衆書局全體職員捐薪一日運動粵幣九元六角
(十)二十九日代收捐欵　蕭幽若先生粵幣弍元
(十一)三十日代收捐欵　共壹元六角正
又代收廣雅中學全體教職員學生工友捐欵粵幣弍千三百七十二元壹角五分（此欵仍用該校名義電滙）
廣東省立梅州農業職業學校全體員生停食一天叁十八元　吳天保市九小學生壹元
(十二)一日代收捐欵　趙玲君先生弍十元　周濤先生五元　程志安先生壹元　駱淑言先生五角　程鍵銘先生五角　六孝小學生八角
(十三)二日代收捐欵　市立七十二小學全校學生節省糖菓費六元壹角八分　實用高級會計科職業學校員生捐薪節食慰勞綏遠勦匪將士捐欵弍百零七元弍角七分（粵鈔）
(十四)三日代收捐欵　真光女子中學校全體教職員學生工友捐欵國幣壹千元（此欵于四日由交通銀行電滙）
(十五)五日代收捐欵　潔芳女子中學全體員生節食慰勞綏省勦匪將士捐欵壹百八十元零四角　何偉初先生捐稿費三角五分（均係粵鈔）
(十六)七日代收捐欵　澳門望德女子中學學生自治會停食午餐一天九元　南海中學高中一年級乙班全體同學十三元六角（均係粵鈔）
(十七)八日代收捐欵　國立中山大學教育系三年級學生捐慰勞欵四十四元　市立第三小學校全體學生節食一週慰勞綏省勦匪將士捐欵四十五元一角一分（均係粵鈔）
(十八)九日代收捐欵　市立七十二小學第二期全校學生節省糖菓費壹十壹元六角　湯慕蘭先生壹元　胡繼沃先生壹元　李根深先生壹元　郭應鏘先生壹元（以上市七十二小學學生）
(十九)十日代收捐欵　廣州私立光東小學校壹百九十四元壹角　番禺縣第六區張村鄉立小學校壹十壹元五角　南海縣第二區槎溪鄉立小學校弍十叁元壹角八分　南海縣第二區亭岡鄉立小學校壹十弍元七角　廣東勷大附中師一甲班六元三角五分　市立二十四小學校全體員生節食叁十弍元六角五分（均係粵鈔）

自十一月十九日起至十二月十日止共代收到捐款計粵幣三千四百壹十叁元二角四分又國幣一千一百元正　除十一月三十日由交通銀行滙出粵鈔二千五百四十四元四角五分（粵鈔數內應除電滙費三元零五分）一四九申合國幣壹千七百零五元六角四分又國幣一千一百元正及本月四日由交通銀行電滙國幣壹千元外兩抵結存粵鈔捌百陸十元七角九分正

國民政府航空公路建設獎券辦事處

——發行第三十期獎券——

發行數目　本期獎券共發三十萬張每張分作十條每張售國幣拾圓每條壹圓共計三百萬圓

獎金總額　獎金總額共國幣壹百四十九萬九千九百五十圓實售券數無論多少獎金概由財政部保證依照下列獎額十足付給獎金之分配如左

獎別	張數	每張獎金	共計
一等獎	一張	獨得二十五萬元	共二十五萬元
二等獎	四張	各得五萬元	共二十萬元
三等獎	二十張	各得一萬元	共二十萬元
四等獎	一百張	各得二千元	共二十萬元
五等獎（獎券末三字與另搖之三字號碼相同者）	三百張	各得五百元	共十五萬元
六等獎（獎券末三字與兩次另搖之三字號碼中任何一次相同者）	六百張	各得一百元	共六萬元
一等獎末二字相同	二千九百九十九張	各得五十元	共十四萬九千九百五十元
一等獎末一字相同	二萬七千張	各得十元	共二十七萬元
一等上下聯號附獎	二張	各得六千元	共一萬二千元
二等上下聯號附獎	八張	各得一千元	共八千元

總共中獎之券三萬一千零三十四張　共國幣一百四十九萬九千九百五十元

開獎日期　民國二十六年一月八日在上海當衆開獎

給獎日期　獎金於開獎後七日憑中獎券向各地中央中國交通三銀行十足領取

何處購券　凡懸掛獎券辦事處之藍地白字標識之公司銀行商店均有出售

附白　第二十九期獎券業於本年十二月四日在上海逸園當衆開獎所有中獎獎券可逕向各地中央中國交通三銀行兌獎至第二十八期中獎獎券給獎之有效期間爲自民國二十五年十二月十二日起至民國二十六年五月三十一日止

行政院「整理地方財政」
聘請專家從事研究
擬定整理辦法綱要

【中央社南京十日電】行政院爲明瞭地方財政情形、前曾派員前往考察、據報告稱、各省財政最普遍現象爲入不敷出、行政經費困難、各省多以舉債、請中央協助、及附加稅捐爲平衡預算方法、結果債費愈高、人民負担愈重、而財政基礎、益不穩固、該院近特積極謀劃財政出路、並已邀經濟學專家方顯廷等到院研究、頃據該院熟悉財政者稱、我國地方收入最大稅源爲田賦、依民廿四各省市地方概算觀之、田賦皆列首位、惟近年田賦仍多積弊、癥結所在、爲地籍不準確、因之侵佔、隱漏、需索、浮收等事、防不勝防、如地籍整理得宜、匿田剔除、賦稅可增、有粮無田、有田無粮之現象可免、中央前曾令各省由測量、清丈、陳報各方面、進行整頓、惟因技術、經驗、經費、均感欠缺、故收效甚微、行政院現擬研究一合於目前需要、而易於整理地籍之辦法、其綱要爲(一)由省府擬定呈報、籌劃經費、訓練人才、劃區及選擇日期等、(二)由縣府訓練幹部人才、調查風俗宣傳組織等、(三)釐定呈報程序、(四)改革徵收章則、

宋哲元表示
一年來處理冀察政務 悉秉中央意旨
…昨接見記者之談片

【中央社北平十日電】宋哲元十日晨接見記者、首謂冀察政務委員會成立以來、承新聞界指導、無任感激、今後希望互相策勉、爲國努力、繼謂現在國家多故、自審德薄能鮮、負茲重任、深懼隕越、但處理一切事務、均本中央意旨作去、次謂欲國家強盛、(一)首在扶正氣、勵民心、使人人盡忠國家忠民族、永久除私見、謀國家之福利、(二)肅清貪污、剷除土匪、取締苛雜、使人民能安居樂業、(三)余向來主張說實話、做實事、打倒依賴心理、以達救國之目的、(四)共產主義邪說惑世、與國情絕不相容、近年共匪暴動、兇殘、有逾土匪、欲求救國、先須滅共、故決不容共黨存在、以上四點、爲過去之事實、亦今後之方針、希新聞界不吝金玉、時賜指導、深體時艱、共維大局云、

中央常會 昨晨舉行

【中央社南京十日電】中央黨部十日晨九時、舉行第廿七次常會、出席陳立夫丁惟汾、孫科、張厲生等十餘人、由馮玉祥主席、討論例案多件、并推丁惟汾出席下星期一中央紀念週報告、十時許散會、

厲行禁毒 機關新任職員 仍須具結彙報

【中央社南京十日電】國府據禁烟總監呈、爲檢舉黨政軍服務人員吸食烟毒一案、辦竣後、其新成立之機關新錄用職員、及各機關新任人員、仍令具結彙報、如有更調、亦應重行具結、按期彙轉、飭特訓令直轄各機關遵照、

桂省昨舉行 首次村街民大會
討論村街興革事宜

【中央社桂林十日訊】桂省日前舉行之軍政會議、規定各村街每月應開村街民大會一次、使民衆有練習行使政權機會、今日爲全省一致舉行第一次村街民大會之期、時間上午七時至九時、每戶均成年一人參加、討論本村街興革事宜、又全省援綏運動亦同時舉行、各學校機關全體參加、

存滬古物 分批運京

【中央社上海十日電】存滬古物運京首批已到達、聞第二批定十一日晚、第三批定十四日晚、第四批定十七日晚、第五批定十八日晚、第六批定十九日晚、分別運京、

西北剿匪捷報

【中央社西安九日電】國軍於三日由山丹北毛不拉灘進佔水泉子、及以西地區、俘偽參謀長以下三十餘名、獲槍二十七枝、據俘匪供稱、偽三十軍已傷亡十分之六云、

俄籍大盜「在滬落網」

【中央社上海十日電】歷在平津等地犯有鉅案之俄籍劇盜安湯寶薩夫等七名、近潛來滬散居南洋路、靶子路、辣斐德路等處、十四晨經兩租界捕房先後拘獲、並抄手槍五枝、子彈一百餘粒、及開箱毀壁之機械、汽車假照、暨汽車一輛、旋解特一院審訊、以尚須偵查、暫予羈押、定廿四日再訊、

胡適將發表 歐遊觀感

【中央社北平十日電】胡適前代表我國赴美出席太平洋學會、事畢東返、抵滬、於十日下午一時五十五分乘平滬通車返平、蔣夢麟、徐誦明、陶希聖等卅餘人到站歡迎、據談、本人出席太平洋會議經過、在滬已有詳細發表、刻無再談必要、鄒韜奮等之案、現已移解蘇法院處理、當局此種措置甚善、緣過去陳獨秀彭述之案、亦解由法院辦理也、本人胆病刻尚未痊愈、短期間將再入醫院靜養、至關於遊歷之觀感、余將來擬撰一文發表、以期週詳云、

厦美水兵溺斃案破獲

【中央社福州十日電】美杜沙艦水兵黑廿依立卡魯屍身發現、九日午後舉行殯儀後、即舉行火葬、此案經廈門公安局偵獲土娼唐香雲成霞、並舢板船夫李棣二人、緣該兵卅日晚乘醉挾娼渡海、中途因無款付資、誣船夫竊取、互毆墜海而死、全案破獲後、美領事以當局破案神速、極爲欣慰、

【中央社開封十日電】汴市因久旱不雨、麵粉被奸商操縱、斤忽飛漲、十日竟漲至四角四、府物價評議委員會、因問題嚴重、民食關係甚大、特於十日呈請省府核辦、

荷印政府 優待華貨 准予特別入口

【中央社南京十日電】關係方面消息、荷印政府前爲限制外貨入口、曾定有限制辦法、惟爲優待華貨起見、得予以特別入口證書、凡採辦國貨者、在滬須到荷領館、或滬華輪船公司、在港須到荷領館、或滬華公司報告、各明確爲華貨、始能在入口證明書上簽字、運往荷屬各地、

外僑薪給及公債所得 均依我法令扣繳所得稅

【中央社南京十日電】公務員薪給報酬、及公債利息項下所得、其納稅義務人、係屬外僑者、已否納稅、頗爲外國所注意、頃悉、凡政府聘用之外國顧問技術專家、在其領取本年十月十一月兩月薪給報酬、均已依法扣繳所得稅、又經付公債利息之銀行、遇外僑持有應扣本年十月十一月利息所得之公債到行領息時、亦已照章扣繳所得稅、各外僑於扣繳時、莫不欣然遵照我國法令辦理、至明年元旦開征其他各類所得稅時、據觀察家稱、外僑方面、亦當本其爲法治國人民立場、依法繳納、

許昌「美技師命案」 外部派員調查

【中央社南京十日電】本京消息、河南許昌英美烟公司美籍技師牛森被擊殞命、外交部現極重視、除已迭電河南省政府嚴緝兇犯、請案法辦外、并已派該部專員張劍初前往調查云、

體育會「組織條例」 中央通令遵行

【中央社南京十日電】中央以各省市縣體育會之設立、關係國民體育訓練實施、至爲重要、現各省市縣尚多未有是項組織、即或有成立者、其組織系統、亦多未臻完善、特由中央民訓部、擬訂各省市縣體育會組織條例、提請中央常會通過、除分行各省市黨部外、頃已函由國府令飭行政院通飭各省市府知照、

九七老人晉京

【中央社上海十日電】九七老人馬相伯先生、移居首都、擬十二日由滬晉京、于院長陪同晉京、聞京復旦同學會已籌備歡迎、

濟沐糧價仍漲

【中央社濟南十日電】濟南糧價仍漲、麥粉廠因成本過高、粉價仍受限制、多不肯出售、市政

宋子文今日返滬 孫院長夫人同輪北上

【本報專訪】全國經濟委員會常委、宋子文於本月八日離省赴港後、已定於今(十一)日偕同夫人及秘書陳康齊、林維美參事奉穎春等、乘日本皇后號輪赴滬、本省軍政各長官昨已接得宋氏由港電告、又孫夫人陳淑英女士、建設廳長劉維熾、四路軍軍醫處長張建、於昨晚十時搭夜船東安輪、聯袂赴港轉京云、

【中央社香港十日電】宋子文定十一日偕貝祖貽及秘書陳康齊等由港乘日本皇后北返、廣九路局長李祿超十日晚八時由省乘車抵港、定十一日乘日本皇后輪赴滬轉京、向鐵道部報告路務、

【中央社香港十日電】宋子良、吳健陶、鍾鍔、顧翊羣、暨鄺光林等十日晨搭泰山輪抵港、張惠長偕林偉成、曹錦輝等、十日晨乘泰山輪抵港、十一日午換搭日本皇后輪北返、

鍾祥遙堤合龍

【中央社漢口十日電】鍾祥遙堤堵口業已合龍、省府督工委員范熙績于九日由工次返省、向省府報告一切、據談、遙堤堵口、雖已合龍、但其他善後工程、尚需時日、渠在省留二三日、仍須返堤督工云、

中央民訓部頒佈 地方體育暨組織條例

【中央社南京十日電】中央民訓部爲求國民體育訓練、易於收效起見、特頒布各省市體育暨組織條例、經中常會通過、函國民政府分行各省市遵照、該條例共八章、都十七條、第一章爲總則、規定設立目的、及所辦事項、暨體育會分區、鎮鄉縣市省各種組織、第二章規定會員種類、第三章規定會議種類及會期、第四章爲職員之設置及其產生方法、第五章爲義務指導、第六章規定聘請體育專家、第七章規定經費之籌措辦法、第八章附則、

嚴護黃堤 蘇省府令各縣

【中央社徐州十日電】蘇省府以蘇北舊黃河大堤、尚須捍禦黃水災患、現以魯省治黃、尚無把握、該堤仍關係廿餘縣人民生命田廬、頃分令蘇北各縣長、對舊黃堤嚴加保護、凡破壞段落、限令人民恢復原狀、刻各縣已派員實地勘查、

津昨公祭段祺瑞
靈車今晨由津開平 市府派保安隊護送

吳鐵城代表國府及行政院致祭段祺瑞（南京國際新聞社攝）

段祺瑞靈柩由滬發引經過街市情形（南京國際新聞社攝）

【中央社天津十日電】段靈車十日晨九時由津浦西站開抵總站、津各界於晨十時在新車站北寗公園門前公祭、計到張自忠、王揖唐、李思浩、曹汝霖、陸宗輿等、及各軍政機關代表三四百人、由張自忠主祭、首奏哀樂、獻花圈、由馬彥翀讀祭文、默哀三分鐘、向段遺像行三鞠躬禮、段之家屬在靈前向來賓致謝、至十一時禮成、旋駐津英美義各國司令官、日司令田代、參謀長橋本之代表、及各國領事均到祭棚獻花圈致敬、由張自忠等招待、并有日本僧人自動到場誦經、陳覺生於十一時率北寗路高級職員在新站內致祭、段靈車十日仍停津新站、定十一日晨開平、津市府將派專車率保安隊隨行保護、又十日全市一律下半旗一日誌哀、

招生統計 廿五年度專校

【中央社南京十日電】教育部根據全國專科以上七十五校塡報廿五年度招考新生狀况、業將重要數字編製統計、擇錄如下、(一)七五校投考者共五四三二〇人、取錄共九七五八人、(二)實類投考者二一三二一人、取錄五二七一人、文類投考者二一九五八人、取錄四三二九人、(三)國立學校投考者三二一五一九人、取錄三七一五人、公立投考一八九九、取五、省立投考八九五五、取二二二三、私立投考一三二五七、取三七九五、(四)取錄新生九七五八人、中實類佔五五三七一人、文類四三二二九人、

工廠法條例 第九條修正

【中央社南京十日電】國府十日明令公布修正工廠法施行條例第九條條文如下、第九條、工廠法第十六條所稱之紀念日如下、(1)元旦一日、(2)三月十二日、總理逝世紀念日、(3)三月二十九日、革命先烈紀念日、(4)五月一日、勞動節、(5)八月二十七日、孔子誕辰、(6)十月十日國慶紀念日、(7)十一月十二日總理誕辰紀念日、(8)其他由國民政府臨時指定之日、

黃琪翔返國

【中央社上海十日電】黃琪翔前赴德考察、十日晨乘杏宿斯脫輪返國抵滬、

政訓會報昨晨開幕 各單位報告工作
下午繼續開會討論提案

【中央社】廣州行營第一廳爲策進廣東各軍隊學校政治訓練、及國民體育訓練等工作起見、特召集各軍隊學校政訓處主要負責人員、於十日在行營第二廳舉行會報、出席人員、計有四路軍政訓處長李煦如、秘書陳偉霖、柏希如、郎擎膺、科長吳君師、吳今、莫乾有、各師政訓處長曾國光、林序東、潘襟江、劉岸、戴招魂、凌然、仲覓、李育培、郭翹、阮君慈、劉兒培、蕭耀東、行營政訓分處處長鄭炳庚、師政訓處處長熊任能、王家槐、軍分校政訓處秘書匡正宇、航空分校政訓科科長尹希、軍醫學校政治教官郭健侯、測量學校政治教官楊青、國民體育訓練會主任委員林桓、副主任委員謝靜生、專任委員鄧震亞、羅清澄、第二廳第三組組長白理潤、組員劉重農、阮志千、第四組組長鍾明達、沈德若、溪、秘書陳震韓、組長沈欽健等四十餘人、由劉廳長主席、行禮如儀、首由主席說明開會意義、次由各單位依次報告、對於過去工作之檢討、現在工作之困難、以及將來工作之計劃等、報告甚詳、大都均照訓練民衆、充實國防、集中力量、聽命中央、爲一貫之中心工作、報告完畢後、劉廳長即在大禮堂歡宴各出席人員、下午二時繼續開會、討論提案、關於民衆訓練、健全地方組織等、有重要決議、最後劉廳長對於與衛剿匪、暨國際情勢、以及政訓工作、應注意之事項、均作詳盡之分析與指示、至下午六時始宣告閉會、又說、李處長照寰、於當晚宴各出席人員、藉資聯歡云、

兩種公債 抽籤還本

【中央社上海十日電】廿五年統一戊種第二次、及廿四年電政第五次兩種公債、十日晨假銀行公會還本抽籤、統一戊種第二次公債、抽中五支、爲一二五、三〇、四四、九、五六三、八、電政第五次公債、九支、爲三九、兩種共付本息九十八萬二千一百元、四十九萬二千一百一十、統一戊種第二次公債十一月卅一日起、電政第五次公債十二月一日起付款、

我交通當局 籌闢環球航線
將自造二萬五千噸之郵船

【本報特約上海航訊】我國將自造二萬五千噸之郵船一艘、係由江南造船廠承造、造費約三千萬元、船之式樣、爲中國型作宮殿式、經費半由政府担任、半向國內人民及國外華僑募捐、蓋我四萬萬五千萬人口之東方大國、自海禁既開後、已三百餘年、猶無自船航行海外、以圖貿易之發展、且我國僑民、遍居全球、達二百餘萬人、南洋等埠華僑、迭電祖國、籌闢海外航線、我國終因財力關係、未盡所願、即國內及太平洋航線、亦爲英、美、日、法、意、荷等國之船所覇、我國當局、現對開闢環球航線、已具決心、將於江灣建造三萬噸之船塢、以振興造船事業、及先行自造二萬五千噸之大郵船一艘、則我青天白日國旗、飄飄乎飛揚於全球之期不遠云、

日內赴京請願 九龍居民代表
遷居事件請中央切實交涉 確定結果以免再生枝節

【中央社訊】九龍城內居民代表楊偉雄、盧章、前(九)日晚來省、昨(十)日晨分往省政府及兩廣外交特派員公署、請求對港政府迄未停止之強迫居民簽字遷居之舉動、予以制止、兩廣外交特派員當答稱、港督已有書面答復、謂今後決不至再有強令居民遷出等情、英國殖民部對英大使所提交之交涉報告、已在研究中、現居民可安居樂業、暫勿遷出、據楊盧兩氏對記者談稱、前五省外交視察專員甘介侯、曾於廿三年十一月、謂九龍城居民、自由中國之港政府無權干涉、民廿二年英國駐華公使藍浦森曾函復我國外交部、謂九龍城內約理民府、若限分城內居民搬遷、或勸令簽字、則不惟侵犯中國領土主權、且對英公使藍浦森致我外交部之復文有背信義」等語、今港政府對地方當局雖有表示、不弥制遷移、但實際上逼分居民簽字之事件、仍未停止、故決於本週內、借同曾灶生、陳德潮兩代表晉京、向外交部請願、要求外部迅速切實交涉、以確定此案結果、免他日多生枝節云云、

立法院 今開院務會議

【中央社南京十日電】立法院十一日會將審議勞動契約法、最低工資法、蒙藏邊區人員任用條例、及修正行政訴訟法、與訴願法等要案、如皆公債條例、及京贛路建設公債條例兩案、如時間許可、亦將提出審議、至新任之凌鉞等七立委、該院已通知其出席十一日院會、

蘇贛九處 長途電話通話

【中央社南昌十日電】南昌、九江、與滬、吳縣、無錫、宜興、鎮江、淮陰、灌雲、銅山等九處長途電話、經已裝設完成、十日起通話、并開始營業、

全國公路交通會議 一月廿一日在長沙舉行

【中央社成都十日電】全國經濟委員會全國公路交通會議、定一月廿一日在長沙開會、川公路局決派員參加、刻川湖路湘境段已通車、宣境段、亦進展甚速、屆時決可由蓉乘汽車直達長沙、參與會議、

日紡織界威權 津田信武抵津

【中央社天津十日電】日紡織界權威鐘紡會社社長津田信武、頃由滬抵津、十日視察公大六七兩廠、並會訪張自忠、

法幣粵幣 比率問題 俟宋北返解決

【中央社南京十日電】關於改訂粵幣與法幣比價、及整理桂幣制事、一部粵桂商人、曾迭請財部設法接受協理、聞孔財長以茲事體大、會於宋子文南下時、就便託其調查粵桂金融實况、俾便作處理上項問題之依據、現宋即將公畢北返、上項問題、究應如何處理、聞料短期內可有辦法、

日駐華艦隊司令 調東北任職

【中央社上海十日電】日駐華第三艦隊第十一戰隊司令比野中將、奉調東北任職、十日晨乘青島丸赴大連、轉往履新、

松室定期赴哈

【中央社天津十日電】松室定十五日由平過津赴哈、就任日騎兵第四旅團長職、

修正中醫條例 計共十條已公佈

【本報特約南京航訊】中醫條例、已於四日之立法院會議、修正通過、原文如次、

第一條、在考試院舉行中醫考試以前、凡年滿二十五歲、具有左列資格之一者、經衛生署中醫委員會審查合格、給予證書後、得執行中醫業務、(一)曾經中央或省市政府中醫考試或甄別合格、得有證書者、(二)曾經中央或省市政府發給中醫證書者、(三)曾執行中醫業務五年以上者、(四)在中醫學校畢業、得有證書者、前項審查規則、由衛生署定之、(新修正)

第二條、凡現在執行業務之中醫、未經審查前、得暫行繼續執行業務、(新修正)

第三條、凡經審查合格之中醫、欲在某處執行業務、應向該管當地官署、呈驗證書、請求登記、

第四條、中醫非親自診察、不得施行治療、開給方劑、或交付診斷書、非親自檢驗屍體、不得交付死亡診斷書、或死產證明書、前項診斷書、死亡診斷書及死產證明書之程式、由衛生署定之、(新修正)

第五條、中醫如診斷傳染病人、或檢驗傳染病之死體時、應指示消毒方法、並應向該管地方官署或自治機關報告、

第六條、中醫關於審判上、公安上及預防疾病等事、有接受該管法院公安局所及其他行政官署或自治機關委託負責協助之義務、

第七條、西醫條例第七條、第八條、第十條、第十一條、第十三條、第十五條、及第十七條之規定、於中醫準用之、

第八條、受停止執行業務處分之中醫、擅自執行業務者、該管當地官署得處以一百元以下之罰鍰、

第九條、中醫違反本條例之規定、除已定有制裁者外、得由該管當地官署處以五十元以下之罰金、其因業務觸犯刑法時、應交法院辦理、

第十條、本條例自公布日施行、

要聞縮輯

△【南京電】中央文化事業計劃會、十一日下午三時開第七次委員會議、到陳果夫、王世杰、褚民誼、張道藩、方治等、開通過文化博覽會各重要案件、三時方散、

△【南京電】中國社會問題研究會、定十一日起在京舉行第三屆年會、會期五日、第一二日學術演講、第三日開正式大會、第四日爲音樂大會、並以票價所入援助前方將士、

△【南京電】蒙藏會委長吳忠信、近調參事孔慶宗接充藏事處處長、孔日前接事、聞孔對藏事將本(1)調整中央與西藏關係、(2)促請班禪早日返藏兩項工作推進、最短期間促其實現、

△【又電】本年首都普考第二試、定十一日晨九時發榜、除會計衛生統計及建設四類、已依法放竣外、其分三試之普通行政等六類、亦定日內續舉行第三試、

△【上海電】中華海員特別黨部、十日舉行剿匪大會、到各海員社團代表百餘人、當場發出告海員書、一致擁護蔣委員長、集中力量、去做救國工作、

△【漢口電】鄂普考二試完竣、普通行政及格者十一名、財務行政一名、教育行政四名、定十二日舉行第三試、

△【蕪湖電】伏龍輪裝淮鹽二萬八千包、運鄂岸、十日在蕪湖附近擱淺、將以鐵駁轉載赴漢、

△【又電】台灣日軍參謀林義秀由台抵廈、下塌鼓浪嶼柏原旅社、與駐廈日領山田芳太郎有所接洽、

時人行蹤

蔣作賓　【鄭州電】蔣作賓十日午由漢過鄭赴陝謁蔣、錢宗澤、黃齊等到站歡迎、又陳調元十日午由京過鄭赴陝謁蔣、

李思浩　【天津電】李思浩十日午四時由津赴平、

張伯苓　【重慶電】張伯苓連日應渝各團體講演、頗爲忙碌、定十五日飛京出席全國體協會後、即行返津、

梅樂和　【香港電】總稅務司梅樂和十日由滬南下抵港、日內赴粵視察關務、

胡文燦　【又電】胡文燦十一日乘日輪赴滬、

李清泉　【又電】閩省委李清泉九日由廈抵滬、候晤李松、定十二日偕李松上省遊覽、

陳延炯　【北平電】陳延炯十日由漢抵平、將赴平綏路各段站觀察、留數日即返漢、平綏局長張維藩十日晚爲陳洗塵、

田波烈　【上海電】國際歷史學會會長田波烈十日遊覽蘇州無錫、午後抵滬、定十一日謁吳鐵城、滬市各文化團體定十一晚假青年會公宴、並推蔡元培、王世杰、褚民誼、羅家倫、朱家驊、傅斯年、張壽鏞等爲主席團、

王延松　【又電】民訓會派王延松赴鄂視察民衆團體組織、王氏十日由滬乘民本輪

邱昌渭　【桂林訊】教廳長邱昌渭、今晨八時赴興安全州視察教育、省府秘書唐現之、第一科長張家瑤隨行、

劉匪軍事將進一新階段

國軍昨乘勝克復大廟

偽七師全潰滅殘匪竄滂江

王英部被敵繳械傳王被殺

【本報上海十日專電】平電、我軍今日上午十一時攻克大廟、偽七師全潰滅、綏北戰事、可望結束、當地蒙民、熱烈歡迎、國軍入境、爭先前來慰勞、

【中央社歸綏十日電】國軍十日上午十一時克復大廟、國軍傅作義部李團長、率部於十日上午十一時將大廟（即貝勒廟）克復佔領、匪潰逃無遺、外傳九日晚已克復說不確、

【華南社北平十日電】國軍克復大廟之後、係採取包圍姿勢、向匪軍壓迫、匪機因天黑失活動能力、我軍奮勇衝鋒、突破匪偽陣地、匪勢不支、全線潰敗、偽七師首當其衝、大部殲滅、死亡枕籍、殘匪向東北逃竄、我軍乘勝長驅東進、前鋒達四子部落旗附近、已與四子王府取得聯絡、綏北殘匪、經此一役、可望全部根除、今後東北兩路國軍、將會同肅清察北偽匪、剿匪軍事、將進入一新階段、

【華南社上海十日電】國軍收復大廟、斬獲甚衆、並有某方指揮作戰軍官一人受傷、殘匪狼狽向滂江方面潰竄、覺悟匪軍、不願隨逃者、多攜械投誠、並願領導國軍、追擊殘匪、將功贖罪、

【本報上海十日專電】某方將王英殘部繳械、傳王已被某方所殺、一說失蹤、

【華南社歸綏十日電】王英部下反正、某方對王大爲不滿、傳王英殘部已由某方令歸李守信改編、王匪被殺、另說失蹤、

石玉山通電表明心跡

國家多難豈可助紂爲虐　今後願効力役共赴國難

【中央社南京十日電】此間十日接到由太原轉來石玉山等八日通電、原文如下、（銜略）鈞鑒、竊以國家多故、外患日亟、分屬國民、何能背叛、只以處境日非、不得不暫爲屈服、以待時機、而遂來歸、玉山等效命黨國、歷有年矣、決願爲虎作倀、而助紂爲虐、故幾經籌維、糾成勁騎旅、乘時機已屆、順正義而行、爰於十二月八日、實施共爲救國、而効力役、從此願呈閻主席傅主席戈軍長領導之下、以盡保國衛民之責、尚希鑒察、石玉山、蘇耍和、張效援、曹輔臣、王鳳俊同叩、齊（八日）印、

匪部紛紛向我軍投誠

傳派員點編石金兩部　石金有以旅長任用說

【中央社歸綏九日電】傅作義王靖國、趙承綬、連日策劃、幷布置綏北軍事、於七日或開始行動、後日敵受包圍、知大勢已去、紛紛向我投誠、已有金憲章石玉山全部等所屬官兵反正、二四子王旗、潘王、以國軍連日殲除匪偽、保衛該旗治安、九日親抵烏蘭花、向曾副軍長面致謝意、

【中央社歸綏十日電】石玉山金憲章二部反正後、傅作義派員前往點編、並電蔣委員長閻錫山報告經過、擬對石金以旅長任用、至該兩部駐防地點、刻亦在研究中、傳石於十日晨、已來綏謁各軍事長官、

【中央社歸綏十日電】某方飛機數架、十日飛烏蘭花以北地方、向新反正之金憲章部隊轟炸、計被炸死傷五十餘人、傅作義聞報後、即派汽車、兼程馳往該地救護、下午六時已將該項死傷兵士、運來綏、記者曾在途遇及、慘不忍視、

【中央社太原十日電】王靖國前赴綏視察戰區情況、並慰勞前方將士、在綏晤傅作義趙承綬、協商一切、聞王日內即由綏來幷、傅作義電閻錫山請示、對俘獲之匪偽官長、應如何處置、閻復電令送回太原訓導院、以資感化、聞約於日內、即可送到、交由訓導院、予以教導云、

傳敵擬調白俄軍襲綏

匪援軍三師分開商滂　一說嘉卜寺會議主守

【華南社北平十日電】偽軍三師、續由多倫分開商都、滂江、張北、計某方及偽正規軍共萬五千人、均携械彈頗豐、俟機大舉反攻綏東、某方決親出面、藉口維持治安、

【華南社歸綏十日電】偽軍張海鵬部、由張北集中商都北八台一帶、計有步兵三團、騎兵四團、砲兵二團、兵車卅餘輛、坦克車四隊、

【華南社歸綏十日電】嘉卜寺前日有重要會議、偽政務委員某國特務機關長、與各匪首今聚一堂、商討應付國軍進攻戰策略、匪偽實力喪失過半、喘息未定、國軍乘勢銳進、匪偽屢敗之餘、聞風喪膽、聞討論結果、側重採取守勢、

【華南社歸綏十日電】戰事重心、將移綏東、漢奸多人、受某方派遣、潛入我後方刺探軍情、幷從事破壞我軍陣地工作、興和第三區、沂即發現此種匪類、日有三五成羣、冒似便衣隊組織者、彼輩皆略具軍事及工程常識、

【華南社北平十日電】傳某方擬由「滿」調白俄軍攻綏、由哈姆託夫率領、

【華南社北平十日電】偽軍三師、由多倫前進、一由寶昌聯城開商都、一由寶昌北開滂江、一經牟盖閃電河沽源開張北、

【中央社歸綏九日電】綏遠省政府、以興和陶林二縣、迭被飛機轟炸、受害頗甚、除電請中央速撥急賑款外、幷由省府先撥發萬元、同時分縣散發積穀振恤、

滬婦女界發起一日一角援綏運動

蕪舉行遊藝會募欵勞軍　陝退伍軍人赴前方禦侮

【南京電】中央財務委員會經收國民貢獻一日所得捐款內、指定援綏捐款、至廿四日止、已達九千八百餘元、該會九日已全數匯解前方、並電傅作義知照、

【上海電】婦女界剿匪慰勞會、發起一日一角援綏運動、定十一日起、勸全市學生、每日節省糖果零用費一角捐助、

【上海電】滬各界慈善團體救災聯合會救濟組、十日召集小組會議、通過救濟辦法草案、俟提當會通過後實行、幷悉該會將於日內派由屈文興等、組織救護慰勞隊、出發綏災區視察、及接洽施賑等事宜、

【蕪湖電】蕪各界定廿六日廿七日兩日、假新華戲院、舉行遊藝會、作大規模募欵援綏、頃已推定人員、積極籌備、

【榆林電】榆林各機關一日所得捐四百九十餘元、八六師官兵捐七百餘元、均已匯綏前方將士、

【西安電】西安各界慰勞綏遠將士、仍極踴躍、西京日報、代收第一萬三千餘元、此間並有

退伍軍十數人、均赴前方報効禦侮、

【福州電】閩孤兒院全體孤兒減膳一個月、集款百廿餘元、慰勞綏遠剿匪將士、

【太原電】太原綏靖主任閻錫山等、昨電復邕寧中央軍事政治學校第一分校同學會云、支（四）電誦悉、此次綏遠剿除匪偽、賴前方將士之用命、幸獲小捷、遠承敦勉、感奮彌增、此後決當督勵部曲、再接再厲、蕩此寇氛、保我國土、尚會敵愾同仇、共赴國難、無任欽仰、特電奉復、閻錫山趙戴文微（五）日印、

蔣委員長歡宴王以哲等

對剿匪將領多所嘉勉

【中央社西安九日電】蔣委員長九日正午在行轅歡宴王以哲、繆徵流等高級將領、席間分別垂詢各部隊剿匪情形、並對各將領及官兵在前方堅苦奮鬥、多所嘉勉、宴畢、更將今後剿匪機宜、有所指示云、

【中央社西安九日電】陳繼承九日晚抵西安、晉謁蔣委員長、據陳左右談、豫鄂陝三省邊區主任公署、定本月廿日左右在襄成立、

王靖國談　河套人民安居樂業

各地安謐前途樂觀

【中央社歸綏十日電】記者十日訪王靖國、探詢綏西治安、並屯墾事、據談稱、綏西屯墾已歷四載、幸各兵員努力、成績尚佳、已完成原定計劃大部、俟明年新村完成、即可兵農化一、而告成功、王英匪部、此次竄回綏西老窠、以屯墾組織嚴密、故無隙可乘、綏西河套一帶、均極安謐、人民安居樂業、前途絕無可慮云、

蔡元培病重

【本報上海十日專電】蔡元培患傷寒症、九日神志昏迷、十日延西醫宋梧生等診治、精神稍轉佳、

何應欽抵滬

吊唁黃膺白

【本報上海十日專電】何應欽十日晨抵滬、吊唁黃郛、

田代等赴通檢閱日駐軍

【中央社北平十日電】田代橋本等、九日晚抵平後、十日晨赴通縣、檢閱日駐軍、隨行者有派翻譯官田井日僑警察政務會及各方面拜客、宋哲元定十二日下午六時、在進德社設宴招待、聞田代在平不多勾留、定十三日即返津、

中懲會懲案統計一百六十二件

【中央社南京十日電】中懲會發表上年度懲戒案之統計、足以窺見懲政之一般、上年七月迄本年六月止、一年內懲戒案件、合計共一百六十二件、至受懲人之職別、一百六十二件中、簡任古十一、薦任八十四、委任計達六十七、受懲戒情款違法七十四、廢弛職務四十一、其他失職行爲四十七、懲戒處分免職五、減俸三十三、記過三十十四、降級四十、申誡十、

古北口日軍司令易人

【中央社北平十日電】古北口電話、古北口日軍司令石井信、奉關東軍部令、調興隆服務、遺缺以長谷部照倍接充、現已由承德到古視事、

青島事件　「和平解決辦法」

紗廠十四復工水兵十五回艦　惟未取簽訂方式僅彼此同意

【本報上海十日專電】青島電、青案內細目及方式、中日雙方未一致、日兵昨未撤、九日繼續談判、可望解決、

【中央社濟南十日電】據青島十日晚電話、青島事件、經沈鴻烈與西春彥迭次交涉、已於九日晚解決、各紗廠有十四日復工、陸戰隊十五日回艦說、

【中央社青島十日電】沈市長與日領西春彥、十日晚爲最末次之談判、關於紗廠復工辦法、及其他有關事項、均經完全解決、自十一日起、由社會公安兩局協助、開始辦理復工事宜、聞紗廠方面、已決定十四日起、一律實行復工、日陸戰隊、亦擬于最短期內撤退、青島案至此、已告解決矣、又據探悉、日陸戰隊十五日前、決完全撤退、

【中央社青島十日電】沈鴻烈、與西春彥九日夜會晤後、始將青案解決辦法、具體決定、惟未取簽訂方式、僅彼同意解決辦法而已、沈於十日已將解決辦法、電呈中央請示、謝副領亦

【華南社上海十日電】有電致海軍部當局、但內容此間尚未公佈、十日陸戰隊、並未撤退、聞俟各工廠實行復工後、日兵即行返艦、十日午後一時十、泊前海之日艦水兵約四百餘人、武裝登陸、刻隊經中山等路、赴神社參拜、三時仍整隊返艦、四方滄口一帶情勢如前、內外紗廠頃發出佈告、宜十四日開始復工、又日紗綢業公會、午前後均舉行會議、當係討論復工問題、

【華南社青島十日電】青案解決原則、雙方雖商定、但細目尚未商妥、市府拒絕因外交涉及內政、

【華南社上海十日電】青島事件、沈決自動解除困難各點、如日接受、即可解決、

【華南社上海十日電】今晨青市情形、愈見和緩、內外日清、同興各廠主、不甘損失、聯請日領准先復工、如言方不發生支節、工潮與撤兵二事、均可望如期順利進行、此間實業界接青島方面電訊稱、日陸戰隊有於今明日內撤退一部份說、關於解決工潮詳細辦法、將俟復工後再商、

馮治安勉警衛人員

【中央社保定十日電】馮治安、連日分召保安警務兩處長及省府衛士營等人員訓話、勉安心任事、努力奉公、尤對保安處人員勗多鍛鍊體魄、十日下午並視察河北銀行、

日駐滬總領定期來華

【中央社上海十日電】新任日駐滬總領事河相達夫、定十三日由日乘輪來滬、十五日可抵達、又日駐滬陸軍輔佐官湊慶讓、調任駐閩武官、十日午乘嵩山丸赴任、

日報造謠

妄載蘇州居民準備懸掛日旗

【中央社東京十日電】此間一二報紙、約計於兩月前、曾載一消息、謂日軍駐蘇州領事川西寶藏、曾向該國外務省報告、蘇州中國人民、已準備日本國旗、歡迎日軍云云、嗣後此事曾引起蘇州中國人民對川西領事之惡感、現已證明不確、據此間負責方面稱、川西並未有關於上述之報告、此僅爲報紙之誤傳云、

李思浩談

現正籌備資金開發華北

【中央社天津十日電】李思浩十日談、開發華北經濟事宜、目前正在籌備資金中、余擬今晚或明晨返平、另開日興中公司、增加資本事、

國府顧問紐松被刺案

懸賞千元緝兇

【中央社鄭州十日電】國府財政顧問紐松、在許昌被匪刺殺案、五區專員公署、懸賞千元、緝兇法辦、

林主席參觀瑯琊碑

陳儀病痊

【中央社福州十日電】林主席九日赴慶城寺、參觀瑯琊郡王德政碑、並在光復中學訓話、以讀書救國勉學生、

【中央社福州十日電】陳儀病體已康復、十日晨赴倉前山、晉謁林主席、報告省政、

國軍殲榆林騎匪

【中央社榆林十日電】騎匪曹凱臣股四十餘名、在靖北豪地騷擾、被國軍全部擊殲、除擊斃人馬外、幷俘獲人馬槍卅餘、

北平英文日報定期出版

【中央社北平十日電】北平英文日報PEIDING DAILY NEWS定廿四日出版、社址設南河沿瀬蒲河一號、由冀察外交委員會秘書歐大慶任社長兼總編輯、

大連丸抵青

日鮮浪人私貨查獲被扣

浪人破壞海關不遂　遷怒苦力演成慘劇

【中央社青島十日電】日軍部課長金澤大佐、十日晨七時半、乘大連丸抵青、晤西春彥及武官田尻等、有所商談、又大連丸携有大批私貨、日鮮浪人、經海關查獲扣留、旋有浪人四十餘名、前往海關、企圖破壞、幸我方已有準備、該浪人等意未得逞、乃遷怒於碼頭運輸苦力、橫加毆辱、致我苦力亦憤而抵抗、結果我苦力受傷者十二名、內有萬王者、傷勢頗重、浪人一名受微傷、是時陸戰隊開到數十名、形勢嚴重、幸雙方對苦力及浪人等、互加制止、乃告無事、傷者各自醫治、

國、向財閥接洽投資事宜、

朱家驊下週赴浙履新

昨由西安抵京

【本報南京十日專電】朱家驊十日由西安乘歐亞機抵京、日內赴滬會晤黃紹雄、俟接洽完竣、週後即赴浙履新、

【中央社南京十日電】朱家驊十日下午五時半、由陝抵京、聞朱定下週內赴杭履新、

傳偽派員來滬設立通信機關

【華南社上海十日電】傳偽「滿」派某國人多名來滬、設立中國興信所、專擔任通信事宜、機關設外灘正金銀行樓上、

如此北平！

浪人遍設賭局　兇橫莫可理喻

【本報特約北平航訊】平市近來賭風又熾、日鮮浪人、因售白面已至末路、作小本放款、又因利息過大、限期太嚴、不易有如發展、故多紛紛改業、開設賭局、如西河沿之振聲飯店、大李紗帽胡同之華北飯店、前門大街之日光遊戲場、太陽遊戲場、韓家潭之樂大地、王廣福斜街之太陽遊戲場、觀音寺之和中遊戲場、萬佛寺灣之大同遊戲場、西柳樹井之開明戲院等、皆爲聚賭之所、賭徒則以妓女及下流人物爲多、墮於此中者、不知凡幾、聚賭時間、自午起至夜午十二時止、當局雖迭次交涉禁止、終因某方之無誠意協助、不得要領、在此種狀態之下、兇案乃隨時可以發生、三日下午三時許、有以賭爲生之張泉生、年已六十七歲、又名小泉、綽號十三幌、赴日光遊戲場索債、與夥計未老發生口角、嗣張用茶碗擲傷部頭、認張詐欺、韓人林尚樵見狀、與小泉大鬧、該場賭徒擊碎玻璃、一時街中擁擠、馬路爲之阻塞、該管警署聞訊、派員趕到維持秩序、並報告公安局五區、日憲兵亦到場、將小泉帶走、旋有某國兵一名、會同日憲兵、騎自行車至東交民巷口、將警察帶去、該管警局經質問後、晚始行釋出、

社論

蠶業貸款與改良蠶業

　　我國對外貿易，向以絲茶兩項爲輸出之大宗；民十三後，茶業一落千丈，絲業復因人造絲之大量產銷，日絲意絲之擠排，亦日趨衰落。處此情境之下，本省絲業，自不能例外避免其厄運也。

　　查本省絲繭產額，約估全國三分之一。繭爲四九八〇〇五担，絲爲九九六〇一担，直接間接以蠶業爲生者，約一百一十八萬餘人。各縣養蠶者，以南海中山順德爲最多，計順德桑基面積六六五〇〇〇畝，產桑一七二九〇〇〇〇担，產繭二四〇〇六〇担，生絲產量四八四一二担；中山桑基面積三二八八〇〇畝，產桑七五六二〇〇〇担，產繭一〇五八七四担，生絲產量二一一七五担；南海桑基面積三〇〇〇〇〇畝，產桑六九〇〇〇〇〇担，產繭九六六〇〇担，生絲產量一九三二〇担。絲價之最高價格，民廿年間，每担港幣千一百元，近年降爲六百元左右，除生絲原料成本外，尚須四百餘元費用，欲求其不破產，豈可得乎？桑價方面，亦受連帶關係，每担減至六七角，不及成本之半，蠶民乃紛將桑葉抛棄，或砍伐桑樹，改植其他農作物，藉免重受損失；順德蠶民之失業者，達十萬餘人；其嚴重狀態，于此可見。同時，省港工商界金融界亦受打擊，市場日趨冷淡。迨至今年，據蠶絲改良局報告，蠶絲經過一番改良後，蠶業始稍見好轉；桑田復栽桑苗，每担桑價漲至三元五角；去年土絲每兩普通價値不過一錢七分五厘，最近因洋庄絲價高漲，每兩漲至三錢二分二厘；絲廠緣此蓬勃情狀，以有利可圖，乃紛紛復業，計今年較去年，經增加十餘家，雖遠不及往昔一百九十餘家之數，然蠶業已漸見復興之兆矣。

　　職是之故，今年絲業之稍見好轉，乃品質改良之所致。蓋世界人造絲之年產量，一八九〇年僅三〇〇〇〇磅，至一九三四年，增至七八九〇〇〇〇〇〇磅，較之一八九〇年超過二百六十三倍；同時消費方面，亦有長足之進展，僅就美國方面言，若以一九二一年之消費量作爲一百，則一九三二年之消費量爲百分之八二〇，可見國際市場之絲的銷量，並無衰退。至於我國生絲出口之日益銳減，當以品質不良，品級不一，而不適合國際市場需要，爲其主因。今後言救濟蠶業者，必須從改良生絲方面著手，爭取國際廣大之市場。

　　最近省銀行及交通銀行擬辦之蠶絲業貸款，一度派員調查後，復由蠶絲改良局提出三部計劃：第一步，辦紗綢械造貸款，先放款與見有之合作社，爲運銷生產之用；進而改良原有機械及技術。第二步，舉辦機械製絲業貸款，聯合現有絲廠，組織合作對外貿易社；然後改建並安裝新式機械，廠場機械資金，由銀行貸款七成。第三步，舉辦製種及養蠶業合作貸款。統觀此項計劃，尚屬可行；惟吾人所應注意者，（一）貸款之目的，非消極的救濟蠶絲業，須積極的進行改良工作，協助政府，復興農村之計劃。（二）貸款之對象，除從事生產之廠家外，嚴拒絲行及鄉村之士豪劣紳貸款，供其高利轉借，剝削蠶民，務以直接貸款蠶民爲主，以桑田或其蠶作物爲抵押，使能從事生產，並獲再生產之機會。以上兩點，乃爲蠶業貸款以改良蠶業必宜把定之方針，深望當局能注意及之也。

　　復次，政府對于復興絲業，改良蠶業，不宜以設立改良機關改良蠶絲爲滿足，須依據二十二年中央豁免生絲出口稅，救濟上海絲業之成例，蠲除本省每担九十九元之出口稅。並於養蠶省份，設立蠶業學校，招收蠶民子弟，授與新法；培育蠶業人材，使能爲積極改良蠶業之人員，此又爲今日改良蠶業進行中，亟應注意之一端也。

　　總之，生產建設，爲自力更生，以謀民族興復之要圖，政府年來對此進行已具絕大之決心。惟吾人因所處環境上之稗稀困難，無論物質上，時間上，均須講求經濟之效率，此乃將委員長所指示一苦幹，硬幹，實幹一之方針；故救濟蠶業之貸款，處處必宜着眼於改良蠶業之經濟的效率，而以復興絲業爲指歸。若僅爲貸款本身謀利息，則國計民生，兩無裨益也。

學生如牛角　先生如牛毛

人之患：在好爲人師！

金聲・永漢

明天聯映馬上定座

淚灑相思地之世界標準美人　梅露奧勃郎

碧姬艷史中之著名金髮美人　馬利蔭合建絲

暨男明星　祖麥基利

「三星主演」

熱情似火　蜜意如棉

一齣三角戀愛的桃色悲劇

夜闌更靜，引郎入室，雖守身如玉，但是瓜田李下，嫌疑難免！

學校風雲

聯美公司

最新出品　高爾文氏監製　轟動世界　最值得稱道的哀艷鉅片

兩女同戀一男，天下從此多事矣！

兩位熱情少女，一個英俊孤男，晨夕相處，耳鬢撕磨，互相憐愛，自然而然，曾發生許多不可思議之香艷事跡，無怪乎學校中鬧得滿城風雨！

大觀聲片公司出品

南關・中山

聯同獻映

全部有聲粵語對白歌唱纏綿悲歡離合傑製

趙樹燊監製　關文清導演

活潑女星曹綺文最新傑製

・四大明星聯合客串・

黃曼梨　林妹妹　小燕飛　何大傻

・反派明星周志誠成功之作・

血灑金錢

是描寫賭禍猛烈害民殃國特製品

◉像一個大炸彈　替新生活運動作先鋒向舊習慣劣環境迎頭痛擊！

◉像一面照妖鏡　從萬馬奔騰偉大緊張畫面寫出金錢社會之罪惡！

想你的子女夫妾不入賭局，印入賭禍深刻印象都不可不看

千呼萬喚始出來！◉無數觀衆在渴望！

美高梅三大紅牌猛星

威廉保維路　奇勒基寶　梅娜萊

風塵三俠

風流導演溫戴傑作

新華下期放映

新國民　今天放映

明天貢獻雙料娛樂

到處登台　中西人士　到處轟動　一致讚許

亞力山大曲藝團

美艷塵寰　新姿新態　歌舞明星　輕歌妙舞

當心！眞人做戲

開始定座

重金禮聘登台表演

同場特別選映

礦山爆炸驚險緊張萬分的慘酷鉅製

性格明星域多佐利主演

地獄英雄

爆裂活埋　慘無天日　除惡救危　獨奮神威

環球公司　標奇典型　觀匪激戰　空前巨製

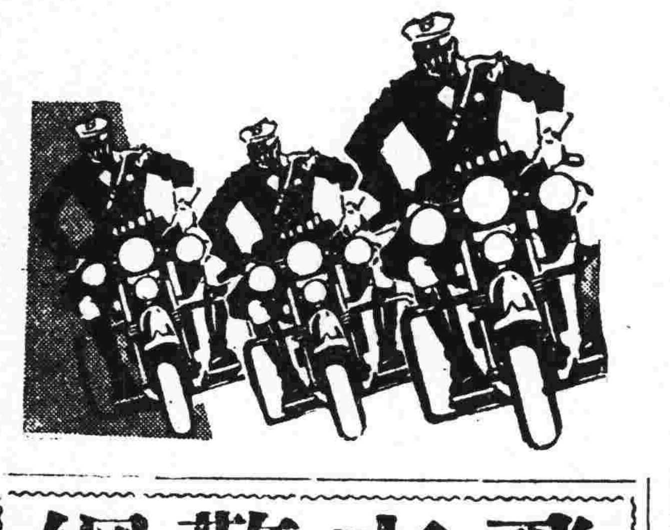

飛車警網

有書爲證　如假包換

有褲稽號

公開批評　公開比較

連日觀衆如潮擠擁迫得展期一天以求普及欲看佳片請勿失良機

永漢

二十世紀霍士歌舞滑稽片

歌壇登龍術

雅麗絲菲及亞多富文殊

李氏兄弟合演

醉眼昏花，錯認歌伶作朱麗葉！春心蕩漾，暫當明星做羅米歐！

獨家放映祇有今天

鹽士地週　生觀音鬧　大笑話變　作趣新聞

明日換映

學校風雲

馬利蔭合建絲，梅露奧勃郎，及祖麥基利合演

・觀衆要求・

金聲

今天重映四場

最後敬禮

婦女半價

世界大導演湯史丹堡最新巨獻

宮闈春色

日賣胭脂！夜送寒衣！香滿宮闈！

柔情似水，苦海慈航！體貼入微，男性慰藉！

玉喉歌后　基絲摩亞

風流小生　法蘭曹通　合演

宮闈香艷　美妙歌樂　偉人名片

加映

三原鋼筆　彩色短片　烏醫士

★明天換映聯華巨片學校風雲另有告白★

震撼全英大婚問題解決
英皇愛德華八世昨遜位
今晚離國與辛浦森夫人結婚
約克公爵繼位爲人爾倍一世

【中央社倫敦十日哈瓦斯電】國皇愛德華八世遜位事、已於本日午後在國會公佈、繼承大寶者乃皇弟約克公爵、

【中央社倫敦十日路透急電】英皇愛德華八世已遜位、

【中央社倫敦十日路透電】英皇愛德華八世簽署遜位詔書、並由國會立時予以通過後、大約即將于明晚啓程離國、聞皇已放棄一切尊號、此後將以溫沙先生爲其名稱、據稱將來愛德華皇或將有接受某公爵領邑之可能云、

【中央社上海十日電】倫敦十日台衆電、國皇愛德華八世已決定遜位、俾與辛浦森夫人結婚、此事於今日午后二時半、由包爾溫首相向衆院宣布、繼位新君爲皇弟約克公爵、舉世矚目之英宮廷與內閣之爭端、因此告一段落、

【中央社倫敦十日路透電】英皇愛德華八世宣布遜位之詔書已於今日下午在下院宣讀、由其仲弟約克公爵承繼皇位、是爲英皇人爾倍一世、一週來震撼全國之憲法危機事件、至此乃告一段落、英皇愛德華現已能自由與美人辛浦生夫人結婚、不復有所顧忌、皇之敝屣尊榮、即爲辛夫人也、按愛德華八世在位時期、迄今尚不滿一載、

英皇遜位詔書

【中央社倫敦十日路透電】英皇詔書、係由下院議長費滋勞在極緊張之空氣下朗聲宣讀、略云、朕經長久深切之效慮後、決棄先父所授之大位、朕深知此舉關係之重大、唯吾民能了解朕之決議及朕所以出此之理由、朕今不欲涉及朕私人之情緒、惟朕所懇者、當日加諸君主仔肩之負担、殊爲重大、必處異于朕今所處環境中、始能荷之、朕之宣佈、在良心上覺朕不復能盡此重責、勝任愉快、實當公衆利益于前列、朕之出此、自以爲未漠視所負之責任也、朕之實行遜位、有朕三弟際諸、即約克公爵、格絡塞斯特公爵、坎特公爵、是朕之拋棄吾民、乃般切朕所以爲常循之途徑、即求皇位與帝國安全及求國民快樂至上之途徑、朕切願遜位之詔書立即發生效力、并切願取一切必要步驟、以保朕合法繼位者朕弟約克公爵克登大位云云、

【中央社倫敦九日哈瓦斯電】關于國皇大婚及因此所引起之皇位問題、本日已至最緊張關頭、滑寧街首相官邸、及貝爾佛台爾行宮、政府及王室要人、往來不絕、午後王室顯貴赴行宮覲見國皇者尤多、內相西門暨國皇親信郎康納華摹綏檢察官孟克東、午後均赴行宮、至晚間九時始返道富街、皇四弟康特公爵昨晚及今晨均在行宮與國皇爲伴、午後皇二弟約克公爵至行宮之後、康特公爵始乃外出、約克公爵則與國皇及孟克東長談歷五小時之久、午後七時二十分、皇太后瑪麗率其女其親信顧問阿德倫伯爵蒞此、約克公爵乃辭出、追至晚間康特公爵夫婦重復蒞至、與國皇同進晚餐、接皇太后瑪麗久未至行宮、今忽臨幸、殊以其子在憂患悲苦之中、故特來加以慰問耳、又聞本日午後王室顯貴、在行宮內所商談者以國皇遜位以後之爵位及經濟問題爲定、關於此項問題、蕊由士室與政府交換意見暨作最後決定云、

連日皇族會議頻繁

【中央社倫敦十日路透電】衆料首相包爾溫將于十日下午在下院宣布英皇之遜位、惟此訊現尙未徵實、下院見覺英皇唯有於遜位與放棄辛浦森夫人二途中擇一行之、就其他皇族與彼等之法律顧問活動之情形觀之、當以遜位爲近也、惟須鄭重聲明者、

此稱意見純就兩可之間、衛其多寡爲根據、至英皇之決定尙未宣露、雖其最親近之各方亦未之知也、內閣九日夜集議時、並不知之、辛浦森夫人本人亦未知之、惟聞辛夫人仍與英皇迪訊、辛夫人昨仍力勸英皇擇善而從、辛夫人之無所知、正所以見英皇之不欲棄之也、衆覺如英皇毅然放棄其志願、而無遜位問題留戀於心中、則絕不致作此延長之計議也、國會方面之意見、推料英皇所擇之二端、其輕重不相上下、故甚注重迚日舉行之皇族與法律家之會商、與夫遲遲不宣布決定、可見其必出於遜位之一途、故與各自治領互通消息時、亦偏重於遜位而進行、英皇如果決定遜位、則料遜位詔即將簽定、約克公爵將承繼皇位、維將從事關于此事之法制、本星期國會事務與集議之佈置、皆預備在兩院提出、此項法制、今日下院開會時或將提出之、而接以星期五之辯論、如有必要、則兩院於週杪可將兩事辦妥、九日晚七時半內閣會在下院首相辦公室舉行會議、攷慮憲法難題「最近之地位、今日首相在下院發表宣言之前、內閣不再舉行會議、首相前夜會在比爾維特爾保與英皇作長談、昨日下院全體深望首相有切實之公布、但首相答覆反對黨領袖阿特里曰、余今日尙不能續有所告、明日當可發表宣言云、工黨議員鑒於大局不靖、人心惶惑、牽動

商業、曾請首相勿再延緩作切實之宣言、上院領袖掌璽大臣哈立法克斯在院答復斯尼爾動爵之問話時、其言與首相同、上院通常輒於午後四時十五分開會、今午將提早於三時四十五分開會、星期五向不開會、而本週亦將於午後二時開會、外局之不安定、下院本身亦受影響、在程序表上許多尋常問題、現皆無暇顧問、而置諸腦後奈、阿特里與自由黨領袖辛克萊、昨晚訪問首相、首相曾告以佔局最近之情勢、同時昨日英皇仍續與其二弟約克公爵康特公爵、在比爾維特爾堡會商、康特公爵等在堡中度夜、約克公爵到堡未久、康特公爵即離堡、昨夜瑪爾波羅廈發出內廷佈告、謂皇太后昨日下午偕郡主與督受阿士隰伯爵跍杜比爾維特爾堡、與皇談話、晚間康特公爵夫婦與杜后共殆於瑪爾波羅廈

英皇秘書發表談話

【中央社法國加納城九日哈瓦斯電】辛浦森夫人、本日午後曾乘汽車出遊、歷一小時半始返魯維埃別墅、夫人法律顧問戈達與戈達之書記巴倫、則于會見夫人後已於午後五時乘火車返倫敦、又英王私人秘書白朗洛、頃於午後向英法美三新聞記者發表談話、謂戈達此來、別無他事、實因夫人在知時期間內不擬重返倫敦、該地寓所、須加封閉、傢具汽車等、亦應加以處置、故請戈達前來磋商耳、又喀克伍德醫師與戈達同來、則因戈達體氣不甚健康、隨時須人攝護之故、外傳喀克伍德曾與辛浦森夫人相晤之說、則屬完全不確云、白朗洛今後並允按期延見新聞記者發表談話、

辛夫人決幽居加納

【中央社加納九日路透電】辛浦森夫人顧問戈達偕其書記巴倫及醫學專家喀克伍德、今日由倫敦克羅頓乘秘密飛機飛抵此間、携有大箱二件及文件箱一件、有人詢及高氏、高氏輒答曰、余不能討論囑托一之事務、此行之目的、係與辛夫人討論其倫敦方面之事務、又曰、外傳關於喀克伍德之消息眞太笑話、渠乃余之顧問醫士、今晨已此程赴馬賽矣、高氏今日與辛夫人長談兩次、且擬在此盤桓若干日、俾隨時與辛夫人晤談、同時據辛夫人之友龍稱、辛夫人日前幽居村中、精神似甚佳云、聞辛夫人已將其寶貴飾品之大部份携來加納內多爲英皇贈予者、故在經過法國時、曾保特別險云、

邀請德義葡俄携手

【中央社倫敦九日路透電】今日據英外部公布、英法兩政府對於西班牙內戰延長所造成之形勢、及歐洲和平所感受之危險、曾於上週作意見上之交換、結果同意由兩國之外交代表、邀請德義葡萄牙及蘇俄四國政府與英法聯合共同宣布決心、嚴厲禁止一切直接及間接行動之足以形成外國干涉西班牙內戰者、故又要求四國政府將彼等對此項提議之意見、通知各該國派駐倫敦之不干涉西牙內戰調整委員會代各表、俾可對西班牙之海口早日成立有效管理之機關、英法兩國以及請義德衛蘇四國政府道主義之精神、與其等携手、俾可以調停彼方法、終止西班牙之內戰、更使西班牙全國對于其國家之志願作聯合之表示云云、

【中央社倫敦十日哈瓦斯電】關于英法兩國調處西班牙內亂一項提議、此間一般人、雖熱烈加以贊同、但政界人士、以爲此舉必將遭遇極大困難、好在汎美和平會議、正在阿根廷京城開會、苟能在精神上加以援助、則成功希望自較濃厚、加之應美各國、對西班牙內亂、雖曾嚴守中立、但其人種已與西班牙民族相同、其在西班牙後其有相當勢力、因而各該國對調處工作若能加以贊助、則此項工作之力量、定必大見增加、消息靈通人士則謂、汎美和平會議定當討論此項問題時、南美某某國駐倫敦使節、業已奉有訓令、審切注意調處工作演進情

英法建議
調解西班牙內亂
嚴禁直接及間接之干涉行動
南美各國對此均抱觀望態度

【中央社巴黎九日哈瓦斯電】外部頃發表公報內稱、英法兩國政府、業于十二月四日、分別訓令駐義德葡俄四國使節、向各該國政府交涉、請其一聲明具有絕對決心、對于任何活動、凡足以引起外國干涉西班牙內亂者、一概加以避免、並當分別訓令各該國出席不干涉辦法調整委員會代表、對于凡屬眞實劇減之監察辦法、一律投票贊成、此外英法兩國政府、並要求四國政府與英法兩國採取共同見解、凡向西班牙內戰雙方相仟調解、藉使不幸之西班牙人民得有機會表現其國民意志云、

【中央社巴黎九日哈瓦斯電】外長台爾博斯、頃接見義國駐法大使帥可愈的常、就英法兩國提議調解西班牙內戰一事、有所商談、據台爾博斯向義使面稱、英法兩國此項提議、倘獲成功、其結果必可使義法兩國關係因而改善云、

【中央社巴黎十日路透電】德義葡三國對於英政府所提出調解西班牙內戰之建議、同情寬予時間、俾作攷慮、聞蘇俄已聲明贊成此項建議、此議顯由勢廷與美國及其他美洲共和國所發起、

【中央社巴黎九日哈瓦斯電】蘇聯駐法大使鮑泰奇亞、頃訪外長台爾博斯、面遞蘇聯政府照會一件、其內容說明蘇聯政府對於英法兩國提議共同行動、以結束西班牙內戰一層、表示完全接受云、

匈內長到德訪問

【海通社九日布達佩斯電】匈牙利內政部長高斯達夫婦偕同內政次及部內高級職員多人、啓程往柏林、訪問德國內政部長法立克博士、逗留多日、考察德國內政狀況云、

愛爾蘭內閣會議

【中央社柏林十日路透電】愛爾蘭自由邦行政主席伐勒拉、昨夜曾召集閣員會議、此項會議之召集、乃因接得倫敦方面想係自治領大臣馬爾康麥唐納氏之來電故也、會議時除各閣員外、常務秘書與外務法律顧問亦列席、迄今尚未發表關于會議之宣言、預料愛爾蘭自由邦行政院今日亦將召集會議、

歐洲各國義僑 到亞墾殖

【海通社十日巴黎電】歐洲各地之義國僑民、紛紛啓程往熱那亞、轉程往亞比西尼亞墾殖者有十萬人之衆、法國北部之意國工人前往者甚衆云、

蘇聯增設國防工業會

【中央社上海九日電】莫斯科九日塔斯電、蘇聯中央執行委員會、昨公佈成立全聯邦人民國防工業委員會、任命魯基摩維茲爲正委員、卡昂諾維支及穆克刎維支爲副委員、

羅馬教皇病勢日有起色

【海通社十日羅馬電】瓦德崗消息、教皇已日有起色、或於今日便可起床治理私事、惟對於公務及接見賓客等事、仍須更延時日、始能辦理云、

形、此間美各國政府人士並宣稱、各該國政府須俟告明此項提議在義德蘇聯葡萄牙四國政府所獲得之結果、而後始乃有所決定云、

不干涉會通過要案

【中央社倫敦九日哈瓦斯電】西班牙內亂不干涉辦法調整委員會、頃舉行全體大會、當即通過小組委員會建議兩項報告書、[illegible]干涉西班牙內戰行爲之防止辦法、(二)各國志願兵投効西班牙及過境前往西國之禁止辦法、本日調整委員會討論該報告書時、義大利與德國代表對於上兩項建議提出保留、謂俾能在原則上予以同意、至於具體辦法、當向各該國政府請示云、德駐英大使里賓特羅甫代表德國出席、署謂、禁止各國志願兵赴西班牙投効一層、倘與間接干涉內亂之全盤問題分別辦理、則恐不能爲德政府所接受、里氏繼又堅稱、蘇聯人民現在西班牙境內者達三萬五千人以上、此外並有蘇聯軍官及軍佐在西班牙相任教練志願兵云、繼由蘇聯代表邁斯基答辯、當向義德葡萄牙三國代表痛加指責、謂在過去三個月中、三國代表迭奉各該國政府訓令、務使調整委員會工作不能獲得實効、邁斯基嗣又斥駁里賓特羅甫所稱、蘇聯志願兵赴西班牙投効之說、並謂德國兵士現在西班牙國民軍方面作戰者其數達六千人、均備有全副武裝、國民軍最近迭遭搗敗、尤使義德兩國深感有干涉之必要、邁斯基繼續表示、希望義德兩國、勿爲已甚、否則恐不特難期勝利、且將不免於損失云、此語竟向義德兩國提出警告者、然最後邁斯基復謂、所謂志願兵與國際縱隊有別、蓋國際縱隊乃屬義大利德國政治亡命、以及英波蘭等國人民組織而成、彼等自願前

往西班牙以抵抗參加國民軍方面之義德兩國軍家、大利此項軍隊、則由義德國船隻裝載、由德國口岸、以赴西班牙者也、云云、

天氣惡劣前線平靖

【中央社西班牙塞維爾城九日哈瓦斯電】本[illegible]台、廣播戰訊、據稱、氣候惡劣、各處前線、事行動、多爲之停頓、北部巴斯克自治邦方面、政府軍、對於維多利亞與蒙特拉貢兩處、多現加緊壓迫、東北部亞拉貢省政府軍一度進攻、但未得手、至於馬德里附郭方面、則政府軍民心渙散、馬德里城形勢、極爲危殆、德國飛機曾往附郭一帶從事轟炸、頗爲得手云、

【中央社馬德里九日哈瓦斯電】國防委員會頃於晚間九時十廣播戰訊、略稱、(一)附郭一帶戰各處前線、本日並未發生戰事、雙方均派飛機、相偵察、對方陣地而已、(二)馬德里東南五十公里之阿倫瑞城一帶民軍砲隊、曾向政府軍前哨轟擊、但未有何項損失、(二)北部西斯克自治邦方面、政府軍已將重要軍略地埃斯比諾薩(ESGINOSA)城加以圍困、並擊破叛軍陣線而攻陷該城附近巴薩那(Bacena)鎮、民軍潰敗之後、紛紛逃入山中、埃斯比諾薩城陷落指日可待云、

重光將與俄外長作初次會談

【同盟社東京十日電】駐俄大使重光、接本國政府訓令、將與蘇俄外長開始到任後之第一次接洽、斯時當將漁業條約簽字遷延之不台理有所指摘外、更循外交慣例、新大使與該駐紫地之外長舉行初次接洽時應將兩國之國交調整全盤商洽、故際此國際風雲緊迫之時、重光與俄外長之會談、必有一番緊張狀態、

德經濟部長演講
德須收回各殖民地
僅締結貿易協定
不能保証德安全

【中央社柏林九日路透電】德經濟部長沙赫特、今日在勃郎克孚地方舉行之地理統計協會百年紀念典禮中演說謂、殖民地之分配、實爲解決目下世界各問題之一補辦法、沙氏久已主張德國須收回其殖民地、爲德國邀向世界貿易恢復及政之和平之步驟、現時德國實無充分土地、容納其人口、此外更需要領土、以供給原料、及必需之食糧、僅一貿易協定之縮結、殊不能保証德國存在之安全、故殖民地之分配、乃現時各項困難之唯一解決途徑也、沙氏又稱、英國方面竟不贊成德國收回其殖民地之提議、殊屬可笑、因爲世界最大之殖民地國家也、沙氏續稱戰各外國之中有謂德國于前所有之殖民地、而毫祖國係一補揭損失、對無利益者、更有謂、即使能將戰前各殖民地盡行收囘、恐亦不能解決德國之經濟問題者、此兩說法、皆非的論、因戰前之一切狀況、與今日已大不相同矣、因當時德國之資源由海外貿易方面已達三百萬萬圓馬克、今日則一切均已故變矣、又德國以前各殖民地目下輸出之油量已及德國每年需用之量分之一、木材工業之情形亦後如此、以上所述皆屬實情、並非妄言、總之、歐洲及全世界之和中、須視中歐擁擠之人口能否獲得出路爲斷也云云、

所謂肺癆咳嗽之人
所謂陰虛內傷之人
◎◎◎有曾試用養陰丸否
此乃純粹國藥衛生要品香甜氣味佐使得宜深蒙用者所見重故創始僅三數年行銷遍二十省遠而歐亞澳非美洲及南洋羣島就其行銷力量以觀測其功用之大銷流之廣可想見矣凡患癆患咳與體弱多病者尙祈注意及之
廣州市槳欄街位元堂廣告

米王粉
形似米而營養分較勝於米用上湯或糖煑之爽滑可口尤非米類所可比擬
廣州一德西路四百廿二號
香港製麵公司出品

另有藥送 減收九折
打虎 戒煙露
廖善性 止咳露
●清甘。補氣。戒得自然。不碍工作。斷後肥壯。
●減價期：由國歷十一月十五號起至十二月十四號止
●各方代理另行優待
(價目)弍毫 陸毫 壹元 叁元 兩藥同價
曾癒廿餘年咳症 買一送一
廣州市一德西路肆零捌號廖善性藥局謹啓

十八甫北 趙大光藥行
印備精美廿六年度日曆 隨貨附送
止咳良藥 補肺靈藥
化痰順氣 止咳定喘
潤肺寧神 收效甚速
咳者未信 請來試服
服後有效 方可購買
大瓶陸毫 小瓶弍毫
(詳細說明書歡迎索閱)

輕暖耐用 經濟名貴 婚嫁居旅 莫若用
民生廠 輕暖絲綿被
總廠順德大良華蓋路一六五號
分廠廣州惠福東路七十六號

老字號
陳順記 馳名蛇餐燉品
獨家創製全酒燉三蛇汁煲三蛇飯
老舖遷下九路一五八號 支店近長樂路三十九號 電話一零九四八號 一七九五六號

中華民國廿五年十二月十一日　廣州民國日報　（星期五）第二張（第四版）

市府設計 改善手車伕生活

增加車輛千架由工務局試辦 減收車租內街准許手車行駛 —分段計值每站半毫—

本市交通自公共汽車整理發達後、次復雜牌汽車沿途爭奪拉客、手車業車伕生活、因受市面不景及重重負担、拉客不易、時起爭端、每日度其牛馬生活、其痛苦有不能言容、會市長有見及此、昨特飭設計委員陳季博、擬具救濟手車伕辦法、俾得以期按步改善、記者昨得遇陳委員於市府、藏予將擬改善車伕辦法、多項見告、茲錄如后、

根本改善

一、在市內分區建築手車伕公共住所、使手車伕各得安定住宿地方、如每日僅收半毫費用、則每日可輕減負担壹毫、並在市內相當地點建築車伕安息亭、如工務局所擬、急設施行、三、為增進車伕智識、改善生活習性、應急行組織本市人力車伕福利會、參照在京最近所擬辦法、切實進行、三、由工務局購置車輛、令車伕覓得相當保證、可直接向局租受車輛、以一年為期、滿期之後、該車即歸車伕所有、以後免徵車租、實行拉者有其車之計劃、其辦法由工務局詳擬呈核、逐漸實施、

暫時救濟

一、實行減收車租一毫、即責令各車捐公司、每日每輛准收車租六毫、（由廿六年一月一日起）並不得另有其他需索、車伕頭所收經理費半毫、住宿費一毫半、暫仍其舊、二、准手車伕入內街行駛、務責令工務局急將內街及有石圾處、陸續整理平坦、隨時開放、三、增加車輛一千、先由工務局設法購置五百輛試辦、令車伕直接向租、或仍由車伕頭經理代租、以免失業車伕無車可租、致受車捐公司或車伕頭種種苛待、及額外需索、四、再將行車分段計值、由半毫起計、如一段半毫、二段以至三段一毫、三段以上至五段毫半、五段至六段二毫、餘類推、如入內街行駛、則准由車伕與乘客面議、五、責成車捐公司嚴令車伕頭督責各車伕戒絕一切嗜好、改善日常生活、務使有嗜好者、不得拉車、

渡船具結禁賭

本省當局厲行禁賭後、各項賭博、均告絕跡、惟各江輪渡、於開行之際、恃軍警無法檢查、間有大開賭博者、業經禁賭會嚴飭禁止、現該會據報輪渡賭風仍未絕跡、特函軍政當局協助、船務局長黃鐵錚奉令、特諭知各輪渡負責人、分別到局具結、以後保無開賭事實、如有發覺、願完全負責、俟各船具結完竣後、即呈報建廳轉函禁賭會查照

市府籌建 瘋人院 交衛生局擬計劃

市當局對於瘋疾人時在市面恣意遊行、為防傳染計、前經函請警察局飭警拘拿送院治療、惟感于現有之石龍及東莞稍潭瘋人院不足收容、認為有籌劃增建之必要、故特交衛生局擬具計劃、擇定郊外適當地點設立、以期盡量容納瘋人云、

暫停供水 文德路一帶

因修理清水濠水管

本市清水濠十六寸大街管、昨忽爆裂、自來水管理處經於十日起、趕速修理、約計今明兩日內方可竣工、在施工期內、街管有相關之文德路、萬福路、清水濠、東橫街一帶、暫停供水、水管處經通告該處一帶市民週知、勿生誤會云、

菊石展覽 展期兩天

增加陳列品

本市藝術界舉辦之案頭清供黃花藝展會、自六日開幕後、以出品稀類繁多、佈置合于藝術化、且宗旨純正雅逸、頗能引起社會人士欣賞藝術之興趣、連日赴會參觀者、極為踴躍、查該會為求藝術普遍起見、已決定展期二天、至十四日止、幷為充實內容計、各部增加陳列者、有本市疊石名家梁形軒揚梓卿之藝術假山、及寶牛園之古木杜鵑、蟠龍雲柏、朱少洲之盆栽、幷有香園華園等藝蘭多種、香港部再增美麗數種、歡迎各界參觀、以符提倡藝術旨趣、

胡文燦 赴港北上 晉京報告選政

【中央社】國民大會廣東代表選舉指導員胡文燦、前奉國民大會代表選舉總所電令晉京、報告指導本省代表選舉經過、特於昨（十）日下午四時五十分携同本省代表選舉名冊及報告書

廣東僑務處長 謝作民昨日返粵 僑務局定今日正式改組

【中央社】中央委員、國府僑務會常務委員、兼廣東僑務處長謝作民、以粵省僑務諸待整頓、以促發展、特於日前入京、向中央當局陳商改進問題、當經僑務委員會委員長陳樹人、呈奉行政院轉奉中央政治會議通過、准將廣州僑務局改組為廣東僑務處、以便就近指導汕頭、江門、海口、各地僑務局、現謝氏已公畢返粵、於昨（十）日午由港乘車抵省、隨即回局視事、謝氏以本省僑務諸待推進、特定於今（十一）日將廣州僑務局正式改組為廣東僑務處、照常辦公、至該處組織規模較大、處長之下設秘書一員、下分三科、各設科長一人、襄助處長辦理全處事務、

省營工業監理會 籌備就緒 日間可成立

省政府主席黃慕松為謀省營工業日臻發展起見、特組織省營工廠總管理處、及工廠監理委員會、除工廠總管理處已由劉廳長維熾飭屬組織成立外、至監理會經黃主席飭令羅委員翼羣加緊籌備後、該會委員計共五名、已分別聘定黃慕松、羅翼羣、及工業專家三人共五人、指定黃羅兩員充任該會常務委員、常川主持會務、其餘三名、則負設計之責、短期內即可籌備完竣、宣佈成立、今後省營各工廠及實業銀行賬款收支數目、稽核、均由該會監理、

◇總管理處派員視察工廠◇

廣東省營工廠總管理處自本月一日成立後、兼處長劉維熾、以各工廠內容設備是否週密、工廠內員工、其生活狀況如何、為執行管理起見、實有派員前往各省營工廠分別調查、俾得明瞭、予以改善、因此、將飭由該處總務組組長謝宜邦、計劃指派人員出發各廠調查、查謝組長經決定將各務料理完妥、即分別派員出發各工廠視察云、

建廳規劃 鞏固粵絲銷印市場

擬定對印貿易方案六項 派員調查印度銷絲情形

【本報專訪】建設廳長劉維熾、以近年粵絲銷印激增、雖屬反常現象、但吾人當利用此時機、與印度銷費者切實聯絡、務求購買者滿足、則暫時之主顧、或可變成永遠之主顧、惟對印貿易問題複雜、若不詳細研究、釐定計劃、勢難投合銷費者之心理、特擬定發展粵絲對印貿易方案如下、（一）調查印度消費生絲情形、（二）研究粵絲永遠供給印度消費辦法、（三）設法在印度舉行粵絲宣傳運動、（四）派員赴印度調查消費者、（五）設立一印度絲市訊通機關、（六）請求政府協助粵絲對印貿易發展、

港音樂家 昨日抵省

今日在影院演奏

【本報專訪】香港音樂家丘鶴儔、邵鐵鴻、黃龍茗、及滬濱歌唱女明星胡美倫四人、昨晚由港乘夜車抵省、到站迎接者有本市音樂家十餘人、隨赴東西酒店休息、將於今日在中華戲院演奏、以最新雅之音樂藝術、供本市人士鑒賞、

建築店換憑記 展期一月

【中央社】市工務局舉行各建築店換領憑証、前經展限兩星期、因展限期滿、各建築店以覺保困難、仍多未及轉換者、茲悉業經市政府核准再展限一個月、期滿決不再展、以示限制、

國貨運動促進會 明日開籌備會議

討論組織章程及工作計劃 起草委員會業將章程擬就

【中央社】廣東國貨運動促進會籌備委員會、日前推定粵國經分會等七機關團體負責草擬各項章則、頃經將組織章程及工作計劃分別擬具呈復、現該會特定於明（十二）日下午二時、假座建設廳會議室舉行第二次籌備會議、討論一切、頃查該會章程起草昨（十）日業經該會起草委員會決議修正、茲將其組織章程錄下、

組織章程

（一）本會定名為廣東省國貨運動促進會、（二）本會以官民合作運動倡導社會推行國貨為宗旨、（三）本會辦理事務如下、（一）關於國貨之促進改良及發展事項、二、關於國貨之宣傳及展覽事項、三、關於國貨之鑑定證明及獎勵事項、四、關於國貨外銷之介紹及指導事項、五、關於請求政府救濟、及扶植國貨廠商事項、（四）本會得隨時徵求熱心參加國貨促進運動之機關團體、及國貨出品廠商為會員、（五）本會組織分一、會員大會、為本會最高機關、二、理事會、由大會推選廿一員組織之、內機關團體佔十三席、國貨廠商佔八席、三、常務理事、由理事會互選常務理事三人、辦理日常會務、四、理事會下分設四部、甲、總務部設主任一人、副主任一人、辦理關於文書會計、庶務及其他不屬各部事宜、乙、設計部設主任一人、副主任一人、辦理關于會章第四條所規定之設計事宜、丙、執行部設主任一人副主任一人、執行關于會章第四條所規定之各項事宜、丁、宣傳部設主任一人、副主任一人、辦理關于宣傳及出版事宜、（五）特種委員會、本會於必要時、得隨時聘請專家學者及本會會員、會同組織、隸屬理事會下、倡辦各種推行國貨事業、（六）本會常務理事暨各部主任均為無給職、惟得酌支伕馬費、（七）本會職員任期為一年、連選得連任、（八）本會會期、定大會每年一次、理事會每月一次、於必要時、得召開臨時會議、（九）本會經費分左列二種、一、經常費、甲、呈請省府指撥之、乙、商定本會會員籌集之、二、臨時費、由理事會議決臨時籌集之、（十）本會經常費、由會員大會決定之、（十一）本會於必要時、得派員指導各縣組織縣國貨運動促進會、以收推行之效、（工作計劃已見九日本報不再錄）

縣市地方自治機關 應依章從新組織

省府頒發地方自治改進大綱

【中央社】民政廳為推行地方自治、協助施政進行、特擬具地方自治改進大綱、呈請省務會議修正通過施行、該廳昨已奉省府令、特將修正條交發還、并飭令各縣市一體遵照、迅將所轄地方自治機關依章從新組織、以利推行自治工作、

社會局劃一 商店工役服裝

社會局為推行新生活運動、整飭市容起見、於十日上午十時召集酒樓茶室業工商兩方代表、到局討論、劃一行工役服裝標誌、到者有酒樓茶室業同業公會代表馮俠、酒樓茶室業職業工會代表林月波、茶居業同業分會代表譚傑南、代表池棣、茶居業職業工會代表林耀、洗發、旅業同業公會代表何夢煊、劉鏐、旅業職業工會代表關樸生等十餘人、社會局方面派陳君玉、孔昭棟、范鏐、莫京四人出席、在該局二樓舉行談話、首由陳君玉將召集各工商代表討論劃一各工役服裝標誌之意義、詳為報告、各工商代表一致表示贊同、討論結果、（一）關於同一業務之工役標誌、須劃一式樣、服裝一項、則由各商號自定、（二）關於服裝標誌之式樣如何選擇、由工商兩方於一星期內、製定送社會局審核、至十一時許散會、局於是十日下午二時、再召集汽車業冰室業手車業各工商代表到局談話、對於全市手車伕、由各手車公司製定劃一服裝、分給各車伕穿着、毋使裸露臂、致礙市觀云、

市立醫院 新病房開收病人

【本報專訪】市立醫院、自九月一日起大加整頓後、革除積弊、幷擴充設備、茲查該院新闢之特等頭等二等病房、現已佈置就緒、開始收容病人、計特等可容四人、每人收費五元、頭等可容十二人、每人收費三元、二等可容五人、每人收費二元、此項價目、較之其他醫院便宜殊多、此外該院為治療傳染病人而建築之隔離病室、亦已大致就緒、下月即可正式開幕、預計可容傳染病人八十名、

市財政局 分區檢查印花稅辦法

【中央社】本市檢查印花事宜、早由本市財政局辦理、惟以檢查制度施行未久、檢查辦法、市民多未明瞭、據該局負責人稱、財政部為利便市民起見、曾決將印花改由郵政局代售與市並由印花烟酒稅局代抽查檢查事宜、關于檢查事宜、自經財政局辦理以來、即劃分全市為十二個檢查區、每日派員分赴各區檢查商店、有無情弊、如檢查違反稅法物證、即照法分、函送廣州地方法院審理、以專職責、至檢查地點、則由財政局長按日臨時指定、知會該管警察分局派警協助檢查、藉以嚴防檢查人員、私擅處罰及徇情放縱云、

市商執委會議

市商會昨開第廿二次常務會議、主席鄒殿邦、討論事項、（一）關於廣東法幣會函請派員收回所借地址、應如何辦理案、「議決」派庶務員接收、（二）關於利國等光管公司請轉新運會、變通限制用紅光管辦法、應如何辦理案、「議決」函復先行加入本會再辦、（三）關于本會財務股幹事姚景明辭職案、「議決」照准、遺缺派陶伯耀接充、（四）關于營業稅局由廿六年一月起、凡以資本額課稅者、應從新調查一案、應否召集會員談話力爭案、「議決」定本月十五日開談話會討論云、

本年八月份 市商店增減統計

各類商店增加一零三家 資本減少六萬八千餘元 員工減少六百五十八人

【中央社】廣州市各行商店、每月新張歇業數目、以及資本額之增減、向無實在統計、現調查統計局為明瞭一般商業情況起見、業將本年八月份各商店新張歇業情形、彙集統計完竣、茲特刊載如下、

糧食類商店

新張者十二家、資本額共七千四百元、僱用店員共二十三人、歇業者二十二家、資本額共一萬二千六百五十元、僱用店員共九十九人、比較商店數少去十家、資本總額減少五千二百五十元、店員減少六十六人、

食物類商店

新張者九十八家、資本額共二萬四千七百八十元、僱用店員共二百一十人、歇業者六十六家資本額共二萬零九千元、僱用店員共二百四十五人、比較商店數增加三十二家、資本總額增四千六百九十元、商員減少三十五人、

飲食類商店

新張者七十三家、資本額共一萬五千三百三十五元、店員共一百九十七人、歇業者五十六家、資本額共三萬四千七百六十元、店員共三百三十三人、比較商店數增加十七家、資本總額減少一萬九千四百二十五元、店員減少一百三十六人、

衣着類商店

新張者十六家、資本額共二萬五千二百七十六元、店員共百十一人、歇業者五十一家、資本額共七萬九千二百四十八元、店員共二百一十六人、比較商店數少去三十五家、資本額減少五萬三千九百七十二元、店員減少一百零五人、

傢具類商店

新張者四十三家、資本額共九千三百元、店員共九十八人、歇業者三十五家、資本額共一萬四千四百一十元、店員共一百三十人、比較商店增加八家、資本總額減少五千一百一十元、店員減少三十二人、（未完）

市播音台 今日播音節目

【中央社】廣州市播音台十二月十一日（星期五）播送節目如下、電力一〇〇〇瓦特、波長四〇〇公尺、週率七五〇週波、

日間

上午十時中樂唱片、（一）梁漁舫黎寶銘合唱「妻賢夫敬」、（二）靚少鳳肖麗章合唱「冲天鳳」、十時十五分新聞報告、十時卅五分西樂唱片、十時五十五分公安演講、由廣東省會警察局何課員少清講「取締橫爐和防止少竊」、十一時廿五分、中樂唱片、（一）陳肖儂、半日安合唱「巧合奇緣」、十一時四十分總理遺教、由市部主管幹事江冷先生講「肅清共匪與剷除漢奸」、十二時報時及故事講述、由老何續講「文天祥」、十二時卅分、天氣報告及金融報告、十二時四十五分、中樂唱片、（一）黎寶銘唱「馬交鴻雪」、（二）廖俠懷、肖麗章合唱「欽賜夫人記」、（三）廖俠懷、肖麗章合唱「過江龍之借寶」下午一時十五分常識演講「防衛知識」（一）窒息性毒氣、（二）催淚性毒氣、一時卅分西樂唱片、二時休息、

晚間

六時卅分中樂唱片、（京曲）（一）梅蘭芳唱「太眞外傳」、（二）言菊朋唱「文昭關」六時四十五分天氣及新聞報告、明日早市金融報告、七時十五分、西樂唱片、七時卅分、特約演講「市政演講」、八時轉播南京中央廣播電台節目、八時起報時、象氣、水位、雨量、簡明新聞、八時十分、新生活運動促進總會宣傳節目、八時廿分音樂（琵琶）、（獨奏）、（一）霸王卸甲、（獨奏）（二）飛花點翠、（獨奏）、八時四十分講讀蔣委員長文稿、九時、英語述評、九時〇五分國語教授、由市國語講習所王燮蒼先生教授、九時卅五分特別西樂節目、由市府銀樂隊担任、（一）進行曲、A「北風怒號」、B「鐵手精神」、（二）選曲、「衛過去」、（三）幻想曲、「紅種人之死戰」、（四）劇曲「羅米歐與朱麗葉」、（五）「小夜曲」、（六）進行曲「忠誠捍衛」、十時卅分休息、

昨日天氣報告

【中央社】廣州市氣象台昨（十）日天氣報告、東亞天氣、反旋風向東移至日本、低氣壓在黃河下游、中國天氣、北部天晴、中部多陰、東南沿岸陰或曇、本地預測昨午至今午晴及曇、吹輕微東及北風、氣溫最高攝氏二四•四度、華氏七五•九度、

省防空協會 標語

一、萬事不如空防急！

二、防空設備是我們的自衛武器！

三、同胞們不要忘記一二八敵機轟炸的慘痛！

四、綏遠的戰爭爆發了，我們應該加緊防空工作！

買地聲明 本堂憑中買受合興堂黃順安等名下竹絲崗東山脚稅地一段四至界址照土地登記圖証為據經已交定訂明一個月內交易如有來歷不明及揭借典按華洋轇轕未清請速向賣主理妥一經交易概與本堂無涉除標貼外特登報聲明 買主鍾瑞堂啓 文36

廣東省銀行廣告 查本行現為利便人民持有白銀者起見特變通辦法由本月十日起開收白銀存款凡以白銀求售而不急待該款週轉者可依照本行營業時間携到本市光復南路西關辦事處驗收照加一伸合省券活期存入由該處發回存摺并給週息三厘其住所距離本行西堤總行較近者亦可逕來本總行存入除通告外特此登報週知 文570

廣州市自來水管理處通告 本處現定期發還前商公司第九期股本利息由十二月八日開始登記十七日截止二十一至三十日為派款日期各股東欲知詳細辦法希即期前來處取閱依照辦理逾期自誤特此通告 中華民國廿五年十二月一日 文1

廣東省營產物經理處通告 本處現於十二月六日起遷入新隄第七十九號新址辦公此告 文557

廣東省營糖廠撤銷招投舊蔗包通告 本廠前經定期於十二月八日假座市商會投賣積存舊蔗包現已決定留為移沾與西村士敏土廠應用不再開投除分別呈報暨通知外為此通告週知如有交過按票銀者希即持據到廠取回可也特此通告 戌569

律師張偉雄通告 本律師經已辭去法官職務照常執業茲受任仁化長江紙業同業公會聘為常年法律顧問如有侵害該會法益本律師當依法保障之 文20

湖南特產
長沙中山東路 華新羽絨公司 電話八四九 電報掛號五〇五三
丁製鴨鵝絨被褥 可以禦寒 可以浮水
用丁鵬翥氏發明機器提製鵝絨鴨絨 消毒潔淨做成被褥輕煖耐用自民國八年起領受 農商部工商部及各展覽會執照獎狀卅餘次
歡迎賜購 貨表備索

潘芳芬女醫師 專醫難孕婦女
醫務所 太平北路貳叁玖號（電話壹陸陸壹）
診症時間 上午十時至拾貳時 下午貳時半至伍時
介紹 張之英 翁式亮 區玉書 桂坫 鄒殿邦 范德星 譚邃 王鏗聲 陳國武

美奐美輪之大酒家
△廳事革新謙客冠冕 △乘機代步婦孺稱宜 △晚膳特菜月異日新
本市長堤大三元。及附設之新廣州兩酒家。自擴充營業。增設升降機。備結婚大禮堂。闢大台花園。美奐美輪。為廣播宣傳計。特設豐腴好菜八種。原價壹元二至八毫者。每日由下午四時至八時。一律減收五毫。逾時收回原價。茲將第一期更換之「金錢响螺」。「白碧珊瑚」。「衛生燉雞」。「燕窩會鴨膃」。「碧綠金銀蝦」。「如意鴨掌」。「臘味鴛鴦雞」。「西露鱸魚」。八種皆非常可口。請嘗試之。

法國醫學 花柳專科 合併花柳 特治白濁 何棣華
根據法國最新合劑療法與多年專門檢驗治療經驗一切男女花柳白濁梅毒硬疳疔疹骨痛腫爛痛疳橫痃芒菓血淋腎囊腫痛皮膚血毒癬疹等症無論新起舊患單發併發變症概能一併混合特治確具驚人奇效立治數天全愈負責迅速斷根
設備顯微鏡檢驗．診症免費
各種針射二元至五元 負責醫治廿元至卅元
醫所 太平南路新亞酒店隔鄰（電話）一二九六〇

▲多年鼻塞 ▲幸獲全愈
弟患鼻塞九載涕泗日夕不絕一呼一吸必以口為代故常覺喉乾舌燥嗅覺減退飲食無味腦部常受牽累而發痛記憶力大不如前疾病似屬輕微然影響於全身健康竟有如是大患喉病至今醫藥亂投皆罔效幸蒙戚陳綺梅產科醫師介紹得十八甫西路耳喉鼻專科麥嘯皋大醫師診治略施手術僅旬日完全治愈感激之餘特登報鳴謝 惠福路建昌號黃兆鏗敬頌

介紹 潘拙菴 腸胃病專門醫師
鄙人患胃病數年頻覺胸膈翳滯噯氣吞酸大便或結或瀉腹中雷鳴不思飲食多服良藥未能痊愈後聞下九路潘拙菴醫師專醫腸胃病經驗最多特往求診詎潘醫師出國考察又纏綿數月頃聞回國急往求醫不出十日其病全消潘醫師誠不愧為良醫也 惠愛路誠發李光啓

●敬送遺精早洩秘方●
專治男子遺精早洩陽萎
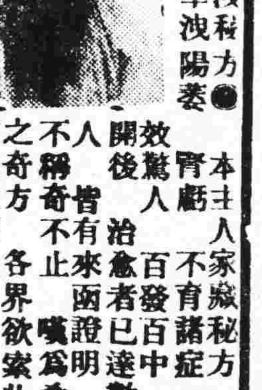
本主人家藏秘方一種、專治腎虧、不育諸症、神效驚人、百發百中、公開後治愈者已達數千人、皆有來函證明、莫不稱奇不止、嘖嘖為希世之奇方、各界欲索此方、剪此報請向上海法界霞飛路和合坊七十四號張世德堂函索可也、分文不取
●張世德堂主人張雲山敬啓●【廣國】

何利田大醫師
●花柳皮膚專科● 專醫花柳
定購白濁白帶針藥 能斷十種白濁之根
急慢濁 劇痛無痛濁 前後段濁 變鵝水狀濁 十年老濁 來血濁 腎囊腫痛濁 尿含絲濁 早晨濁
現遷惠福東路四拾六號之一地下

努力文藝雜誌 第一卷第三期目次

紀念高爾基……史夏利亞著 朱無掛譯
紀念魯迅先生……郭沫若
短篇小說 命運……北山
遺囑……紋紘
報童的故事……美民
嬰……籥心吾
關於現實主義……馬路洛
關於居格涅夫……雲慶
散文 寂寞之泡（散文詩）……陳子鴿
他去了那裡呢……莽曙
他和她……村弘
托爾斯泰論文學……陳達人譯
詩 黃昏（普式庚作）……祐蒼譯
歌（海涅作）……干加英譯
悲歌……黃譯
前哨……學英
號角響了……徐會堯
獻給北上的隊友……梁聯
前進……渺篙
生的解放……欲弦
警告異國的朋友……紹鳴
歌 一個婢女的自述……胡春河
鴉片戰爭（劇本譯編）……保爾丹冰
力神（封面影刻）……作

各界援綏會
統一籌募援綏捐欵
各機關團體不得擅行捐募

【中央社】廣東各界籌助綏察剿匪守土將士委員會爲統一廣州市政府社會局會銜通知各機關、團體、學校、商店、公司、工廠、農場、報館、非經該會許可、不得擅自籌募或征收各種慰勞款項、其已經籌募或征收者、並應將籌募經過結果、連同所收款項、於文到一星期內繳交該會、已匯寄者亦應向該會備案、省市黨部、社會局接到是項公函後、今日（十一）即會銜照辦、

南番及潮安各界奮起輸將

南番張槎亭三鄉校致本報函云

逕啓者、茲値國家多難、暴寇侵凌、匪犯綏彊、凡我國人莫不髮指、所幸綏省傅主席作義暨列位愛國將領、在廿冰天雪地之境、矢志痛剿、英武奮發、足振華胄之威、而喪胡兒之膽、懺波巨寇、閙我彊圉、北望英風、萬分欽佩、敝校同人等爲喚醒民衆起見、除聯合三校員生在本月四日至六日三晚、輪流於南鄉槎溪亭岡及番禺石井張村等小學、作援綏宣傳外、並實行員生捐薪節食、以慰勞綏省守土將領、雖捐脊極微、聊盡國民之責任、素仰貴報熱心愛國、慨肩匯款責任、是以敝校等不惕揣昧、將三校捐薪節食之脊、另行開列數目、盡送貴報、懇予代爲匯送綏省、以慰勞抗敵將領、敝校等則不勝感之矣、此致民國日報執事先生鑒、番禺縣第六區張村鄉立小學校、南海縣亭岡鄉立小學校、南海第二區私立槎頭小學校同啓、張槎亭三校捐薪節食捐款數目見後、

東山光東小學校致本報函云

逕啓者、匪僞犯綏、戰禍日急、各地紛起捐款慰勞、以示同讐敵愾、敝校全體員生亦激於義憤、除各自踴躍捐薪節食貢獻國家外、並於十二月八日舉辦影畫籌款、規定每生額銷影劵三張、不足之數、由校金扣足、以示各盡「國家興亡匹夫有責」之義務、茲將籌得款項派員繳交貴報社代收、轉匯綏省慰勞前方將士、使奮勇剿匪、保存國土、是所深幸、此致廣州民國日報社先生、

省立韶師電勞前方將士電

省立韶州師範學校、昨致電慰勞傅主席及前方將士、原文如次、綏遠傅主席暨前敵將士諸公勛鑒、匪僞犯綏、舉國震憤、幸賴公等奮起抗戰、摔彼兇殘、捷訊傳來、無任歡忭、尙祈再接再厲、掃蕩妖氛、爲民族吐氣、爲國史增光、敝校員生、誓爲後盾、除奏貲匯上、藉表微意外、謹電慰勞、伏乞垂察、廣東省省立韶州師範學校全人叩、齊、

潮安各界電慰前方將士

【中央社】潮安縣各界援綏抗敵聯合會、日昨致綏遠傅主席及前方將士電云、國步艱難、彊土日蹙、虎倀暴敵、肆虐憑陵、凡有血氣之倫、咸抱衛國之念、捷書四佈、薄海同歡、務望乘此軍威、殲彼殘寇、復我山河於指顧、著勛績於千秋、敝會自當盡力提倡捐輸慰勞、除候將捐款彙集、再行匯寄外、謹先電聞、

本報連日代收捐欵

本月八日、代收捐款、國立中山大學教育系三年級學生慰勞綏省剿匪將士捐款四十四元、市立第三小學校全體學生節食一週捐款、四十五元一角一分、九日代收捐款、市立七十二小學第二期全校學生節省糖菓費一元、湯慕蘭先生一元、胡繼沃先生一元、李桂深先生一元、郭應鏘先生一元（以上市立七十二小學學生）、十日代收捐款、廣州私立光東小學校一百九十四元一角、番禺縣第六區張村鄉立小學校一十一元五角、南海縣第二區槎溪鄉立小學校二十三元一角八分、南海縣第三區亭岡鄉立小學校十二元七角、廣東勤大附中師一甲班六元三角五分、市立一十四小學校全體員生節食三十二元六角五分、（均係粵鈔）、

歡迎奎松
蒞省觀光之籌備
明日派憲兵赴廣九站備檢閱　午間在賓館歡宴幷導遊溫泉

【中央社】菲律濱總統奎松、于前（九）日由菲偕同司法部長余勞、秘書鼐社、議員盧孚盧勞等、一行十餘人、乘日本皇后輪到香港、省政府主席黃慕松、廣州市長曾養甫，爲歡迎奎松總統來省觀光起見、前日經派省府參議張遠南、市府秘書李芳兩人先行赴港歡迎、及商洽來省遊覽程序、業經奎松決定明（十二）日乘廣九快車來省、茲將本省準備歡迎奎松程序消息彙誌如下、

◇官員歡迎◇

省政府以非總統奎松來華觀光、亟應表示歡迎、以睦邦交、昨特通飭所屬、各機關、凡荐任官以上、一律於明（十二）日下午四時以前到達廣九車站歡迎、並由第四路軍總司令部、市政府音樂隊、到車站奏樂、廣東憲兵區司令部屆時亦派憲兵一隊存廣九車站月台、以備奎松總統到省檢閱、廣九路局亦決定于今（十二）日先派花車赴港迎迓、

◇招待程序◇

關于奎松總統來省觀光程序、張參議李秘書經在港接洽商定、李秘書隨即回省市政府準備一切、奎松決定明（十二）日正午十二時四十五分偕同隨員等十六人由港乘廣九花車晉省、在車上招待午餐、下午四時五分到達省垣、下車後在月台舉行閱兵禮、幷赴市賓館稍事休息、即赴黃花崗、石牌中山大學、轉中山紀念堂等處瞻仰遊覽、下午八時由廣東綏靖主任余漢謀、省政府主席黃慕松、市長曾養甫等名義、在市政府大客廳招待歡宴、並邀請美籍外賓作陪、定十三日上午由省乘汽車逕赴從化溫泉遊覽、中午在溫泉午宴、下午遊能返省、參加非正式宴會、完畢、即晚乘夜輪離省赴港、至奎松總統下榻處所、已定賓館、隨從人員則在東山退思園、

◇奎松電謝◇

昨（十一）日市政府已接到奎松電告如期來省、電文畧謂、「頃晤貴市政府代表李芳先生備承盛意見約、至以爲謝、謹表示接受貴國此種友誼上之歡迎、倘希察照、」

【中央社】南京十日電】菲總統奎松、偕司法部長義勞及衆院議員等一行十五人、離菲出遊、現已抵港、定日內到粵觀光、聞中央已電令粵省當局代表歡迎、並妥爲招待、

◇不及赴滬◇

【中央社】上海十日電】菲律濱總統奎松有將來滬說、吳鐵成特去電歡迎、頃接復電、謂此次不及赴滬、

◇在港談話◇

【中央社】香港十日電】菲總統奎松十日晨九時招待中西記者、發表談話、畧謂余十年前曾來華觀光、今重遊舊地、得觀中國業已完成統一、快慰無似、非人對華僑素具好感、絕無排斥意、所須限制華人入口條例、因非島年來商業不景氣、爲救濟非人失業、故不得不署施限制、粵九區行政專員甶強、十日下午一時歡宴奎松、邀朱子文陳策朱子良貝祖詒等作陪、粵省市府來港歡迎專員張遠南李芳、晚八時亦設宴招待奎松及其隨員、聞奎松定十二日偕張李赴省拜會余漢謀黃慕松、並遊覽名勝、十三日返港、

海貞號輪船
昨日安抵省河
在吳淞口被撞傷後
過汕時客貨經已起卸上陸　互撞實緣朱亭號悞駛航線

【本報專訪】招商局自收歸國營後、經交通部之極力整頓、其業務日蒸蒸日上、航行南華長江各線之輪船、亦已與日俱增、近數年來、鮮開發生不幸事件、故民衆對之信仰極佳、乃該公司航行南華線上海廣州間之海貞號輪船、於本月五日下午五時、由滬由開、於同日下午七時零五分駛出吳淞口時、竟因夜色迷濛、而與太古公司之朱亭號拖輪互撞、結果海貞輪之前船被撞穿一小洞、船頭鋼板亦撞成凹形、而朱亭號拖輪、亦被撞毀、事後雙方各自檢驗傷情後、海貞輪仍繼續航行、迫抵汕頭爲愼重保存客貨、乃將所有客貨起卸上陸、然後繼續南開、該輪已於昨（十一）日下午一時駛抵省河、在河南招商局碼頭停泊、侯駛滬畧加修理後、仍將繼續開駛南華線、記者昨據該輪某重要職員談稱、此次本輪與太古公司朱亭號拖船在吳淞口互撞事、因朱亭號駛入吳淞口時、已錯行航線、且拖有駁輪三艘、致轉動不靈、當駛近本輪時、本輪船主胡照元即大聲疾呼、着其依照航線行駛、一面將本輪開倒車、極力閃避、無奈朱亭號煞機不及、且被其所拖之駁輪衝碰、且致與本輪相撞、現本輪胡船主已將經過情形具詳細之報告書、侯返滬後、即呈遞總公司、以便與太古公司交涉賠償本輪一切損失、

審計處 清理積案

【中央社】廣東審計處前爲應否繼續審核粵前審政機關積案、具呈審計部請示、現審計部林部長已指令繼續審核、惟審計辦法、應另由處草擬呈部核准後施行

本市保甲 編查工作 限年內竣事

【中央社】市政府保甲編查處對于辦理編查本市保甲工作、已將全市街道圖及調查表分別審查編理完竣者有十餘區、全部廿九區、限本月底編查完畢、明年元旦即開始進行其他工作、該處主任梁謙武、定下星期二先行在長堤青年會演講保甲問題、使市民咸明瞭編查保甲之意義、

購機捐款會 趕辦結束

【中央社】廣東各界購機祝壽會昨（十）日上午十時、假市黨部禮堂舉行第十二次會議、出席者廣東省黨部、廣州市政府、廣東綏署、廣州市商會、廣東省政府市黨部等代表六人、主席仇啓光報告截至九日止、省銀行收存毫劵六十四萬九千四百二十九元一毫七仙、國幣二千四百六十元二角九分、港幣一十八元二角、市行存毫劵二十一萬二千一百九十九元三毫七分、港幣一百五十元四角、另毫銀一元、合四路軍十萬元、共九十六萬五千五百七十八元六毫三仙正、幷決議函請各常務理事機關、增派工作人員、辦理該會結束工作、

中央派鹽務帮辦來粵
協助整理粵鹽務
盧瀚如昨已抵粵視事　全省稅警區將全成立

廣東鹽務稽核與兩廣鹽運使署合併後、行政稅收均歸劃一、事務當較繁多、現中央財政部及鹽務署爲協助唐賓推行一切新政、特派幫辦一員來粵主持、已委出盧瀚如爲廣東鹽務幫辦、查盧氏奉委後、業于昨（十）日到粵就任視事、嗣後鹽務署幷令設秘書人員、至從前鹽警隊、自改編爲稅警隊後、全省共編成六十七隊、分駐于各縣、擔任查緝私鹽工作、幷劃全省爲七個稅警區、每區設區長一人、定名爲兩廣鹽務稽核分所稅警區、第某區部、擔任指揮駐某區內之稅警隊、爲查汕始鹽警亦巳改編完竣、規定汕頭爲第一區、管轄潮梅各縣稅警隊、汕尾爲第二區、管轄海陸豐各縣、部、至各區長人選、均巳內定、日間自可發表、約於本月中旬各區便可完全成立

商會請撤 限制配鹽

廣東全省商會聯合會、昨日具函兩廣鹽運使署、畧謂本年十一月十六十七兩日敝會召開第四次會員大會、據崖縣三亞商會提議、請政府依照整理粵鹽原定計劃、迅將三七分配標準額之限制配運辦法、明令撤銷、案經提出大會討論、議決通過、查海南崖縣、三亞地方、爲產鹽大宗、每年出品約有四十餘萬包、近年因受限制配運、年僅銷二十萬包、縛束、具過勝之鹽、無法推銷、遂致金融枯竭、週轉不靈、全埠商業、幾有岌岌不可終日之勢、倘不速謀救濟、以後瓊鹽產銷、愈陷困境、相應錄案函請貴署查照、希依照整理粵鹽原定計劃、迅將三七分配標準額之限制配運辦法、明令取銷、復恢自由買賣、以維鹽產而安商業、仍希核定見復云、

各區農工業 調查專員行程

【中央社】國民經濟建設運動委員會廣東分會、前派專員分赴各區調查各縣市基本工業、特殊工業、糧食及農村副業等一切情形、各員奉派出發已多日、各項悉第一區調查專員已到南海、經赴增城、第二區調查專員李震已到曲江、續赴南雄、第三區調查專員司徒鶴已到高要、續赴羅定、第四區調查專員梁炳勛已到惠陽、續赴海豐、第七區調查專員江增瑞已到茂名、續赴廉江、該會昨已據各員呈報行程

市財政整理概況
市稅採委辦制度後收入驟增　最近三月以來達到收支平衡

【中央社】自粵局革新當局力求滌除汚政、努力建設、與民更始、廣州市財政之改革問題、亦屬一端、廣州市爲全省政治經濟之樞紐、其財設施情形直接足以支配全市工商業之盛衰、間接足以影響全省民生之榮枯、自曾養甫接任市長、幷由麥健曾任市財政局長以來、對於本市財政、頗多興革、茲將調查所得、舉其要點分述于後、

澄清吏治

比爲改善財政行政之最要工作、現廣市政府已訂立會計集中辦法、規定市府所屬各機關款項之收支、概由市庫辦理、各機關不得自行收存現款、從前各機關均可直接收存、且多稽延時日、不解市庫、或竟截留挪用、流弊滋多、故訂此辦法、以杜流弊、此外如財政局推行兩重之稽查制度、以求嚴密之行政監察、辦事則力求增加效率、用人則以人才爲標準、均爲新政之最要者

改良稅制

昔日市府之稅收事宜、多係招商認定餉額承辦、其弊甚多、如稅收清淡、則商人虧損、或逃職卸責、如稅收興旺、則承商中飽、權衡利害、兩失其平、且承商以利之所在、常籍詞濫征、殊失培植稅源之旨、現財政局爲革除流弊、培植稅源、決代不委辦制度、即由該局自行派人辦理、稅事宜、其已實行者、有娛樂捐、花筵捐及屠牛牛皮稅等、改革以來、征收成績、超過昔日承商認繳之餉額甚鉅、

裁捐減餉

廢除苛雜、乃整理廣州市財政四大目標之一、已進行者、有下列數種、（甲）廢除特種娛捐、（又蔴雀捐）此乃苛稅之一、財政局爲減輕人民負担、及實行禁賭起見、已通令廢除、（乙）取消加二專款、即征收屠牛牛皮稅及猪捐、特種娛樂捐、及娛樂場院捐、除原定稅額外、再行加二抽收之專款、財政局爲蘇民困、已實行廢除、（丙）減免手車伕牌照費、財政局鑒於市面蕭條、市伕生活艱難、擬呈請市府減免牌照費、以解其困、（丁）減收公共汽車公司餉額、全市公共汽車、係由商人承辦、認繳一定餉額、作爲稅捐、爲數頗鉅、商人以市面條額、請體卹艱難、減收餉額、業經財政局批准

平衡收支

查廣州市政府各機關每月應支給經常費用、共需四十餘萬元、從前財政局以收支不能按月給付、所有薪俸、則概行折支、經常各費、教育經費、尙有欠薪、現該局開源節流、最近三月以來、一切經費、尙能均衡收支、按期支付、即前所積欠三月之教育經費、亦已籌妥撥還辦法矣、

粵海關稅收近況
三個月來較去冬增收百餘萬

【中央社】粵海關監督戴恩賽、自本年八月十日接任後、即與所屬粵海、九龍、拱北、三水、江門五關稅務司李度輻員勒等會商、積極取締走私辦法、近數月來、走漏關稅者、已逐漸減少、粵海九龍兩關稅收大增、（其餘各關）亦有增收、計今年八月份出入口關稅比去年八月份約收多國幣八萬元、九月份約收多國幣[illegible]五萬餘元、十月份約收多國幣五十六萬餘元、共計三個月、多收國幣一百一十五萬餘元、茲將比較數目列下、（甲）廿四年度八月份五關收共一・四七三・八三一・八一、九月份一・四五二・八一三・二一、十月份二・一二九・九八九・五九、（乙）廿五

本省鎢鑛 禁止開採
已採者限領新照

【本報專訪】查鎢鑛一項、爲我國特有鑛產、在世界市場頗佔重要位置、日具用途後與國防有密切關係、依照實業部鑛業法第十條之規定、該部認爲必要時、得將鎢鑛收歸減採或禁止人民經營、查本省鎢鑛迭有新發現、在西南政府時代、由本省建設廳核准開採者、爲數不少、現兩粵已統一、實業部爲保存原料計、特令廣東建設廳、將應查贛湘兩省成案、將粵省境內尙未領照開採之鎢鑛、一併保留、禁止人民設權領照、並對嗣後呈領鎢鑛者、一概依照鑛業法施行細則四十五條第一項第五款之規定、不予受理、庶法令得統一、辦理不致紛歧、至從前臨時核准開採之鎢鑛案、亦應由建廳迅即查明造具清單送部備查、並依照部定處理廣東經辦案件暫行辦法、限期呈換新照、現廣東建設廳已錄案令行各縣政府遵照辦理、並佈告所屬商民一體知照、

市西發生
串匪綁票駭聞
利令智昏謀及舅父　設計脅擄水陸响應　大慾未償兩匪就擒

省會警察局長李潔之自劃分本市警探區分、令所屬警探分區担任緝匪以後、收效甚大、宵小均告絕跡、惟仍有匪徒視法律如無物、最近謀於廣州市人烟稠密之地、作三十萬元綁票之企圖、幸爲警探踪悉、於正謀綁票之際、以迅雷不及掩耳、將匪批捕獲解案究辦、其中經過情形、曲折驚人、特將詳情誌下、本市西關長壽西路一百四十號有住客溫鏡河、爲

本案匪首

鶴山人、三十二歲、其父名溫卓亭、開設業醫之按摩院一所、溫卓亭沒後、溫鏡河即承父業、仍繼續開設、詎溫鏡河自承父業後、以行醫無利可圖、旋與不法之徒往還、常有欺騙之事、故名爲行醫、實則爲非作歹、然尙不敢明目張膽、去年九月溫鏡河因赴南海縣橫滘鄉爲人醫病、乃

獲識匪徒

黃章、年三十二歲、臭味相投、交從甚密、查黃章即花頭章、係無業游民、在鄉已非善類、久爲鄉

圖謀綁票之事

者所注目、溫黃二人、朋比爲奸、遂有先是溫鏡河有舅父源隆章、住十五甫正街廿六號、在捷成洋行充買辦、日積月累、家頗富有、乃爲溫所唾涎、去年已儲意向源索取金錢、伺幅以無所藉口、乃遲隙而進、以遂其大慾、利令智昏、未嘗念及

甥舅關係

溫識歹人黃章後、認爲黃可帮忙、乃與共謀其舅之金錢、乃與黃磋商、謂有一柴（匪徒暗語、即富翁之意）家値百萬、如綁之勒贖巨欵、以二八平分、則一生享用不盡、至本年十一月廿五日、不知溫黃經若干次之密商、乃決定綁去源隆章、擬勒贖三十萬元、幷商得一

綁票辦法

於本月某日、查溫鏡河初得知源隆章每日晨八九時往沙面洋行工作、下午四五時放「回家」、係由沙面出、經珠璣路、入第十一甫、十二甫、轉十五甫返家、習以爲常、黃溫等、乃密商、由溫佈置陸上、以一源不識之人假作洋行職員束裝、於下手之日、在十五甫口地點攜一小孩、候源放工、至源抵街口、即由小孩持函交源、隨由該僞裝洋行職員者、

以槍指嚇

威脅源氏隨行、至黃沙鵝蘭橋昌華園附近、即下小艇、沿鐵路直往橫滘窩贓、同時揮函源家勒贖二十萬元、所有在艇之佈置、由黃負責、於上月廿八日已由黃備艇在昌華園附近寄泊、內藏狗仔、（徒匪暗語、即槍械之意）並爲避免沿途警士耳目、

迫源落艇

使飾病人、作用洋巾蓋源、以數人在艙面持槍監視、一人坐於艙面、伴作製藥救治、初以爲絕無人知覺、可將値三十萬元肉票綁出警界、詎黃溫等匪在密商之際、乃爲

警探探悉

其企圖、警探長李彥良即據報、探第二區隊長陳某密探溫黃勾當、乃再派幹探四出偵查、分往橫滘等地「密查溫黃行動、」經查得溫黃確有綁票勒贖之企圖、乃由李探長請令、於廿八日派探會警、先將溫鏡河在本市長壽西路一百四十號內捕獲、

帶局審訊

溫初尙狡供、後續捕同謀、證以種種不法企圖、及謀之事、溫始俯首無言、（直認不諱）、後李探長乃再派探赴橫滘、將黃章捉獲、解省歸案、黃匪亦供如上述、警察局以匪徒胆敢陰謀綁票、實屬不法、已將解交司法科依法訊辦云、

戒烟售吸所
昨開始領証營業
市毒巡行須攜備小旗幟

廣州市公營限期戒烟售吸所管理處、第一期核准設立之售吸所共十八家、現已先後成立、其第二期核准領証營業、售吸所共有五十餘家、其中一部份、已於昨十日前往管理處領証營業、其餘未領証營業者、昨已通知赴日來處領証營業、日內即可完全成立、本市原共設立售吸所二百家、現距此數尚遠、查連日各商民前往請求領證設所者甚衆、俟由各分局調查審定後、即可相繼成立云、

◇函請參加清毒大會◇

【中央社】廣州清毒大會定本月廿日下午一時在省民教館舉行開會、下午三時並在中山紀念堂集合巡行、爲引起各界民衆掃除毒害起見、學校各派代表五人參加開會、各團體各派十人至五十人、攜備高約二尺闊約一尺之小旗、以便巡行時寫標語、依時參加、

◇制定口號◇

又廣州市清毒大會制定口號如下、（一）全市民衆一致起來撲滅毒害！（二）肅清毒品復興民族！（三）肅清毒品厲行新生活！（四）剷除禍國害民的毒品！（五）嗎啡紅丸等毒品是我們的公敵！（六）擁護政府肅清烟毒！（七）中華民族復興萬歲！（八）中華民國萬歲！

戒烟售吸所管理處門前（本報記者攝）

◇兩陽檢查所即裁撤◇

省禁烟督察處自成立後、將各地原有禁烟局、管理範圍署有變更、該處昨以兩陽禁烟檢查所範圍較狹、無須設立、隨即令行兩陽檢查所裁撤、歸併江門檢查所辦理、現江門檢查所管理範圍、係包含台山、開平、恩平、赤溪、五屬、並兩陽云、

防空協會
設防空陳列所
防空巡迴展覽尚未定期舉行　各縣防空分會日間次第成立

廣東防空協會成立以來、對於推展防空工作、甚爲積極、記者昨（十）日上午到該會訪晤某負責人、叩詢關於防空設置事項、蒙予詳答如下、（一）本會爲使民衆對於防空器材及作用普遍認識起見、決定籌設防空陳列所、所址現正覓擇中、一俟覓定、即可將製備防空器材用具與各種圖表、應有盡有、陳列所內、俾民衆隨時到所參觀、藉增智識、（二）組織防護團、實爲實施之必要機關、故現在趕緊籌組成立、防護團組織共分九處、即探照燈、救護隊、消毒隊、通訊隊、高射炮隊、機關槍隊等、將來各團成立、開始實施訓練、漸推及各縣、（三）關于籌設各縣防空支會、日間當可次第成立云、

防空展覽 昨日閉幕

防空處爲喚起市民注意空防、舉辦防空展覽會、開幕至今、已達半月、市民前往參觀者、每日均人山人海、査昨（十）日爲該展覽會期最後之一日、閉幕結束、該會幷爲減少繁文褥禮、起、不舉行閉幕儀式、上下午均任人參觀、市民

民食調節會
短期內可成立
組織章程今日呈省府審核　設委員五名由五機關選派

【中央社】財政廳前（九）日召集民政廳建設廳暨本省金融界代表開調節糧食會議、決定由財政廳及各銀行合資五百萬元、組織民食調節委員會、茲悉該會推定農民銀行廣州分行行長沈鏡、商辦廣東銀行廣州分行行長梁定薊、財政廳秘書熊理三人負責起草組織辦法、沈梁熊三氏昨已超擬竣事、日內即可呈省府審核、內容大致設委員五人、由財政建設民政三廳各派一人爲當然委員、由廣東綏靖主任公署、省政府各派一人、俟日間省府核定章程後、即可于短期內成立、

各地通信

武昌金水流域兩岸 國營農場之概況
開闢荒地六千餘畝 採用新式耕耘工具

【武昌通訊】國營金水流域農場、地點在金水流域兩岸、包括武昌、嘉魚、蒲圻、咸寧舊縣一部分土地、面積約三百餘萬畝、距武昌市區南六十里、金水流域三面環山、一面接水、地勢多低窪、以往在春夏兩季、約當下年時間、全部土地均受江水倒灌、亦以形同湖泊、秋冬雖水退、但大部分地方的積潦、仍難宣洩、不能墾殖、民國二十二年、蔣委員長在鄂劃匪、因注意到地方水利問題、乃決定在金水流域入江口禹觀山地方、築閘建閘、以調節水量、由全國經濟委員會主持其事、經費用出八十萬、到二十四年四月、全部完成、

金水閘成功後、因爲水量得到調節關係、兩岸被淹土地、才逐漸騰出、二十三年二月、江漢工程局局長[illegible]思廉、奉分年金口設劃營農場籌備處、以使從事開墾、但實際亦僅開始籌備而已、同年冬、場務由南昌行營農村復興業務籌辦處接收、並由籌辦處主任陳振先兼任場長、至墾平春、行營移武昌、陳氏任第六處處長、即上管收後品農村事業、因爲工作上便利關係、農場於是得順利正式成立、

日前農場組織、場長之下、設副場長、任其職者爲楊景巽氏、再下設五股、分掌總務、土地登記清丈、耕墾農村社會管理等事項、各股設股長、事務費每月萬餘元、由渝[illegible]直撥、事業費年約六七十萬、一部爲向中國農民銀行息借而來、現農場總辦事處設武昌、另在金口鎮地方設有辦事處、因爲陳氏尙兼任兵工建設委員會主任委員、所以同任武昌公署辦事處、同址辦公、該場本局成立後、陳氏有多數時間留京、但每月仍返鄂一二次、處理該場事務、

金水閘成功、農場成立後、最主要的工作、便是籌劃閘內地的清理、開、其中情形非常複雜、有一部屬於、官荒、一部分屬於民有、而一部分則官民莫辨、而難定界限、劃分尤爲困難、後經該場逐步加以釐定、其屬於官荒者、即由該場接收管理、屬於民有者、經驗其契據、發給[illegible]

耕墾、金水閘於去年四月底完成、但當時因正是江水上漲時候、閘門關閉、閘內積水未能即時放出、所以尚無法進行、到去年冬、閘水退、才逐步着手、開一年以來、全部開出數量約六千餘畝、其各種農作物、所估面積、據付計如下、

作物	面積
棉	六〇〇(畝)
[illegible]豆	一〇五五(畝)
稻	三七〇
玉蜀黍	二〇〇〇
芝蔴	三〇
綠豆	一五〇〇
黑豆	三〇〇
高粱	六〇〇
蕎麥	五〇〇
共計	六七五五畝

以上已開墾的土地、都劃[illegible]、後興寺、[illegible]一個農站經營、該場並在三個農站地方、建築辦公房屋及宿舍兵房、以增進管理和接洽的便利、此外下三個農站附近準備、開墾的土地、尙有三四萬畝、現正分頭從事開闢中、場內使用於耕墾的工具、大部爲新式機器、其中一部分從美國買來、一部分爲接收北平方面舊有物、目前已經置備者、有牽引機十五輛、及配置於此牽引機上之三鏟十二吋及十四吋之犁、熟地犁、此外盤耙等各數十副、及有單行犁、單行熟地犁、牲畜曳圓盤耙、釘齒耙、彈簧耙、玉米棉花播種器、單行中耕器、騎行雙引中耕器、割草器、樸草機、脫粒機等等、至收割及打穀機、則尙在訂購中、虹吸管亦已裝置十餘個、以便於江水上漲閘門關閉的時候、吸收灌溉、

開展

現在場務一天天[illegible]、除上列稻棉等作物的種植外、對於優良的牲畜的飼養、森林樹苗的培植、亦頗獲成效、從武昌到金江、金江到楊林頭農站、公路均已直達通車、金水閘及金水閘碼頭、原由全國經濟委員會江漢工程局及武昌縣政府管理、現亦由該場加以接收、同時爲容納湖北省教育學院農學系學生、將開辦農事訓練班、以培植人才、該場並見有之三個農站中、建築大機器房、以使爲實行兵工政策用、將來如該項政策正式發動、前途的發展、正有未可限量也、

豫七省公路大部完成
京陝幹線洛潼路將竣工

【鄭州通訊】豫省位居中原、綰轂南北、平漢隴海兩大鐵路幹線、縱橫省境、交通向稱便利、近數年來、經省政當局之積極建設、公路交通、亦已密佈省境、如京陝幹線之信潢段、漢商段、商葉段、汴粵幹線之漢小段、羅宜段、支線之羅宜段、漢經段、支線之漢經段、經項支線之經項段、商經支線之商沙段、沙經段、商立支線之方商段、商同支線之方郭段、以及開許省道、臨太支線、商開省道、道濮支線、開柵線等公路、現均通行汽車、七省公路與省道大部完成、各縣交通、與鄰省聯運、由此更稱便利、惟各路線之橋梁涵洞、多因經費與時間關係、一時尚未全部完成、茲將最近豫省公路建設概況、錄之如下、

洛潼公路

洛潼公路、爲豫省西北部重要道路、路基工程、早已完成、橋梁涵洞工程、已於本年九月底全部告竣、建設廳近奉蔣委員長電飭修築路面、當由該廳擬具辦法、會同第十、十一兩區行政專署、及各縣縣長督促進行、現已分段成立路面工程處、赴日征集民工、加緊趕修、現正在積極督促進行中、又洛臨、臨葉二線工程、爲洛韶幹線在豫境內首先修成之一段、路基工程係征工修築、所有洛臨段橋樑水管涵洞、均由建設廳包商承修、見已完成百分之七十、臨葉段橋涵工程、全部完成、

京陝幹線

京幹線之南荊段、原係規定自南陽起至荊紫關、茲因與陝西省公路連接起見、改修至西坪、路基亦已完成、所有橋梁涵洞上程、計已建成百分之六十五、改建者已全竣工、涵洞完成百分之六十五、水管完成百分之五十六、預計本月底即可完竣、又該幹線之信南路、路基土方工程、已全部完竣、涵洞共一零四座、已完成百分之二十五、橋梁共七十九座、完成百分之一五、全部工程、正在積極趕築中、預計于本年底完竣、又商[illegible]公路、係奉蔣委員長分飭由豫省建設廳負責督修、該路路基土方、早經完竣、所有橋涵工程、九月中旬開始動工、本年底即可全部完竣、

開宛省道

開宛省道南陽段路基橋梁工程全部完成、早已通車、此段公路係本省西南部重要幹線、現由工務處籌劃加鋪石子路面、以利交通、開鄭公路、土方工程、早經完成、橋涵工程、已於九月間開工、現正積極修築中、豫潢三路土方石方、早經告竣、各段橋梁、業於上月五日開工、計已完成百分之二十、本年底全路工程、一律完成、惟該段逼近匪區、工作進行頗受影響、現由豫皖綏署派隊沿途保護、以利工程、又商亳路橋梁涵洞工程、經已於本年八月中由包商承築、業已完成百分之十、正在積極趕築中云、(三日)

湯恩伯等 發告戰友書
惟有熱血可洗國恥 惟有熱血可爭生存

【歸綏快訊】國軍軍長湯恩伯、師長王萬齡、王仲廉、率全體官兵、於赴前線殺敵之先、曾派員赴綏慰勞友軍、并發一致綏東綏北忠勇的戰友書、一覓誌其全文如下、

『趙司令官印甫兄、彭師長[illegible]、師長紹周兄、旅長其武兄、凱旋孫旅長[illegible]、暨綏東綏北旅長、全體剿匪戰友們、神聖的民族生存戰、已經發動、而且獲得首先勝利了、

[illegible]我們的國家在內憂外患交相煎逼的嚴重中、已渡過了五六個年頭、在這五六年的慘淡光陰中、我們的革命領袖蔣委員長、領導全國同胞、艱苦奮鬥、在國防、政治、建設諸方面、都獲得了長足的進展、民族的復興、已走上了光明的坦途、舉國上下、一方集中國力、以圖抗禦外侮、完成歷史[illegible]

所課給我們的偉大使命、乃[illegible]匪[illegible]守信、王英等無恥衣冠之徒、埋沒天良、是禽獸、他們竟忘中華炎黃的子孫、[illegible]

但我忠勇的戰友們、[illegible]

[illegible]

潛伏於國家前途的危機正多着、但是我們有的是鐵與熱血、我們將以戰友們在紅格爾圖和百靈廟剿匪[illegible]

[illegible]伸出了我們誠摯的手、并祝戰勝、健康和永遠勝利、

陸軍[illegible]軍長湯恩伯、師長王萬齡、師長王仲廉、率全體官兵同啓』

梧州禁米後金融停滯
港梧輪船增加水脚 民團指揮通電就職

【梧州專訊】梧訊、當局前以維持民食、特禁止穀米出口、惟本年桂省各屬收成尙佳、一般農民滿以爲乘此米價高漲之機會、收益較多、以而米商、爲收益、以未善價、亦紛運出、施出口禁令、於是米之銷場、貨、日前雖未見跌價、但滯無去路、團積日多、現時祇梧州一埠言、存米已達五百餘萬、迄未有人承買、因而金融爲之窒塞、各行商務、頗受不良影響、內呈冷淡之象、現下碼頭等行商人、爲謀自救計、特聯請當局撤銷米禁、以活動金融、消息、當局以自禁米後、農商不無影響、亦頗有弛禁之意、料短期內可見諸實行云、

【又訊】梧州西江輪船業同業公會、昨由廣東興記、信孚、安和、萬安、各航業、以現接西江航業合作社函、因新灘河水淺涸、各輪所儎來往港梧貨物、各[illegible]

APETIN

胃腸病新藥 阿稗精 藥片

健胃 理腸 消化 滋養

阿稗精藥片中含有多量維他命及極易消化的蛋白質・脂肪・醣原・蛋黃素・鈣・鐵等諸種重要成分、藉諸成分的相互作用、得使胃腸病人的胃腸緊張、而增進胃腸運動機能、促進消化液的分泌而輔助消化作用。而且如斯胃腸的健康恢復以後同時食慾得自然增進、便通可暢利順適、精神上可得無限愉快、直接或間接增高抗病力量、發揮自然治療作用、故係當今獨一無二的胃腸病治療藥

主治　消化不良　食慾不振　營養失調
便通不整　常習便秘　腸加答兒
病後衰頹　乳兒綠便　發育不良

包裝　二〇〇片　五〇〇片　一〇〇〇片

各大藥房　均有經售

詳細說明書函索即寄

武田老牌新藥 貨真價實

總發行　日本・大阪　武田長兵衛商店(股份)公司

華南經理處　廣東西堤西濠口二馬路　岳陽堂藥行
廣東沙面英租界　東亞洋行

冬節舉行

兒童幸福運動

由十二月十一日起設立

桌上哥爾富球賽會二十一天

提高小朋友興趣　增進小朋友益智

在兒童幸福運動期內、凡向本公司購兒童玩具滿洋一元者、即奉贈桌上哥爾富球劵一張(多則類推)每劵可擊賽一次、以擊分數多少奉贈獎品

頭獎本公司禮劵壹百元　二獎(玩具等四種)價值五十元

三獎玩具等四種價值二十元　四獎玩具等五種價值十元　五獎玩具等六種價值五元

六獎玩具等六種價值三元　七獎玩具等六種價值七毫　八獎玩具等三種價值三毫

凡不足獎分者概贈乒乓波一個或象棋一副

中華國貨公司謹佈

地址永漢北路一八六號　電話一〇三五七

教部規定 高中學生服裝

質料冬夏季以用國貨為原則 帽徽一律須用青天白日黨徽

教育部為求整齊劃一學生服裝起見、特由各省市教育機關統籌辦理、其規定如下、(甲)質料冬夏季均以國貨呢質或布質為原則、(乙)式樣冬夏季均同、其衣袴為中山裝、(不用肩帶)帽為新式學生軟胎帽、綁腿應與服裝顏色同、鞋概用黑色短統樹膠運動鞋、皮帶一律用黃色、襪一律用黑色、(丙)帽徽一律須用青天白日黨徽、領章為銅質紫黃色鑄字、其左為校名、右為號數、

令發本省民教課本

【中央社】教育廳前為辦理失學民衆補習教育、呈請教育部免費發給廿五年度民校課本一百萬冊、教育部經批准先酌發第一學期應由課本數十萬冊、已令首都新光印刷所印就寄送、教廳俟收到後、即按各縣市民校情形、酌行發給、

五區行政公署 元旦檢閱全區童軍

凡中小學校童軍須一律受檢

【本報專訪】第五區行政督察專員胡銘藻、定于廿六年元旦假潮安飛機場舉行全區童子軍總檢閱、關于總檢閱辦法、業已擬定、茲探錄如下、「廣東省第五區全區童子軍總檢閱辦法」一、全區童子軍檢閱日期及地點、依照第三次署務會議決定於廿六年元旦在潮安縣飛機場舉行、二、總檢閱一切事項、由本區行政督察專員、防軍最高長官、省立金山韓山學校校長、及由行政督察專員指派職員若干人、組織籌備委員會、辦理一切事宜、(辦事處組織規程署)三、大會經費由專員公署籌撥(預算書署)四凡區屬各縣局市域內之中小學校設辦之童子軍、不論曾否履行登記均得參加、五、參加檢閱之童子軍、以區屬各市縣局及各省立學校為單位、每單位人數須在一團以上、(每小隊七八正副隊長在內、三小隊為一中隊、設正副隊長、三中隊為一團、設正副團長各一人、執旗一人、其一校編成多團、而團長無多者、得請人替代)六、參加檢閱之童子軍及服務員來往舟車、概由專員公署通令半費或減費、其餘膳食什貨、由各縣市局酌量津貼、七、區屬各縣市政府及南山管理局接到本案文件、(檢閱儀式參加須知操法摘要服裝標準等)即由各該主辦教育事宜之科局長、召集該地童子軍領袖或負責人妥議參加團數表演項目、以便填報、(報名單另定)八、各縣市局童子軍、有營幕舉行露營者、應於報名時填入、由籌備委員會引導組擇地露宿、其缺乏之營幕者、亦由引導組指定學校教室供宿、惟膳食用具及表演所需材料等、均各自理、九、於開會前將籌備經過、分呈童子軍總會及省政府、十、請屆時派員檢閱指導、十一、本辦法由專員公署核定通令區屬各縣市局遵照辦理、并分函區內省立學校查照、

劉石心視察 南海縣立二中

【中央社】社會局長劉石心、昨(十)日上午應佛山南海縣立第二中學校長梁察文之請、赴佛山參觀該校新校舍、并對員生演講、

嶺南等校 募款援綏

【中央社】本市私立嶺南大學、培正、培英、培道、協和、真光等六校、以匪偽犯綏、幸我前方將士剿匪抗敵、不遺餘力、特共同組織六校學生聯合籌款援綏東剿匪將士大會、并積極進行、放影電影、及表演話劇球藝、出賣花等籌款援助、

市小師資考試 應考須知 昨日公布

【中央社】社會局昨將市小教育人員選用考試、應考須知公布如下、(一)應考人員、須於上午七時半以前、憑登記收條入場、照門外所貼座位表、自行查對攷室及座位號數、(二)攷室內檯上貼有應考人員名條、入室後須對名就座、(三)應攷人員須依時到考、如遲到五分鐘者、不准入場、(四)應考人員須自行攜帶毛筆及墨盒、(不得用墨水筆及鉛筆書寫)(五)除應用筆墨外、不得攜帶書籍及字紙、

【文訊】社會局已登記小學教員業經定期本月十二、十三兩日、在市立五十三小學分室舉行初試、至考試委員昨亦聘定梁冰弦等充任、頃負責主持考試事宜、查考委會各委員聘定後、該會定今日成立、并于是日下午在社會局召開首次會議、討論試題及考試應準備各事宜、連日來社會局辦理考試、異常忙碌、并製備試卷、以便如期舉行云、

市長杯球賽

爆竹聲中歡呼勝利 女中甲獲冠軍

市長代表王世光蒞場給獎 男子組廣東勝南英

【本報專訪】鼐會難再之市長杯女子籃球賽、已於昨晚結束矣、冠軍決戰之結果、女中甲卒以二十八對十之比大勝、而獲是屆冠軍、是賽、女中前鋒銳不可當、馮林何三位一體、合作異常、傳必準、射必中、三後衛極盡防守能事、分明德前鋒無法迫近、六位英雌表演精彩、全場均嘆觀止、明德雖敗、然亦拼命抵抗、藝術不如、非戰之罪也、咋晚觀衆甚多、籃球房老軍已有人滿之患、不得其門而入者不知凡幾、惟有在外靜候佳音、然球聲入耳、更覺心痕也、女中始終佔先、戰績第一節七比二、第二節六比二、第三節六比四、第四節九比二、賽畢、青年會幹事譚道景介紹曾市長代表王參議世光出場頒發獎品、王氏并致獎詞、女中隊長何德芳高捧大銀杯、率衆隊員三呼而退、爆竹連聲、女中隊員及啦啦隊乘校車唱校歌而去、球証為金子章及黃達鏗兩君、

女中甲隊

(姓名)	(得分)	(犯規)
馮淑娟	十	〇
林秀清	四	〇
何德芳	十四	〇
盧婉靜	〇	二
孫玉明	〇	〇
冼慧莊	〇	二
(總分)	廿八分	

明德女中

(姓名)	(得分)	(犯規)
尚淑俊	三	〇
雷月桂	四	一
譚彥清	三	〇
鍾佩卿	〇	三
葉少蓮	〇	三
方月蘭	〇	一
(總分)	十分	

次場男子負方複賽、廣東中學對南英中學、廣中各員藝術平勻、尤以鍾中鋒為特出、南英祇得吳均平稍有可觀、其餘皆是凡品、故始終甘拜下風、上半場廣中以十九比十佔先、而以四十二對二十三之比定勝局、

廣東中學

(姓名)	(得分)	(犯規)
龍惠濟	十三	二
謝惠	八	二
黃盌和	二	〇
鍾威權	十七	一
鄭樂斯	〇	二
余炳享	二	二
(總分)	四十二分	

南英中學

(姓名)	(得分)	(犯規)
譚國光	六	一
吳均平	七	一
譚珍夫	六	〇
吳漢國	二	二
關榮燦	二	〇
(總分)	二十三分	

【又訊】又該會舉辦之市長杯女子組遺才賽、決定本月十五舉行、十四日舉行各隊拈鬮、以定比賽秩序、查現報名者有教忠甲、教忠乙、潔芳、冬青社、培道、執信等六隊、每星期二四六下午六時至七時為比賽時間、由曾市長夫人馮曉雲送出貴重銀杯一座、以為優勝隊獎、

市小新運論文比賽 定期舉行

屆時請劉局長石心出題

【本報專訪】市立小學校高年級生新生活論文比賽、準定本月十三日上午九時至十一時假借市立第十五小學校舉行、報名日期、咋已截止、查報名參加比賽者、計共三十六校、學生七十二人、現已籌備就緒、評閱試卷人員、亦已聘定、屆時請社會局長劉石心出題、以示尊重云、

記者球隊 準備赴港比賽

【本報專訪】記者球隊、為踐雙十節與港記者隊之約、準備明年元旦比賽於香江、特於前宵召集全體球員會議、一致決定聯隊落港、並決定分日約各友隊比賽、藉資練習、至經費預算、為學幣二百元、由各隊員負責籌措云、

努力文藝雜誌 第二期出版

努力文藝雜誌、第三期於今日出版、內有理論三篇、小說四篇、散文三篇、詩歌七篇、翻譯三篇、及胡春冰之編譯劇本一長篇、封面彫刻、係保爾冊名作、此次為求出版完全起見、經於昨日得市黨部之審查核准、售價僅一角、

排球友誼賽 紅灰勝省體專

【本報專訪】嶺南大學校友所組之紅灰球隊、昨日下午四時半、派其排球隊出發省立體育專科學校球場、與該校球隊作友誼比賽、體專實力非常雄勁、以廿一比十八連勝兩局、南大校友不甘示弱、卒以挽起紅灰健兒雄威、卒以廿一比十四、廿一比十九、廿一比十七連勝三局、結果卒以三對二之比得勝、

今日籃球賽 警隊戰民大

國民大學籃球隊、為練習球術起見、以警察局籃球隊為本市勁旅、特約警隊于今(十一)日下午四時半、假座民大籃球場、作友誼比賽、查雙方人材皆精幹、屆時必有一番精彩、

省港元老球賽 星期日檢閱軍容

【本報專訪】省港元老球賽、自確定本月廿五日在本市舉行後、港方對三項錦標(排、籃、足)皆思染指、邇來習練至勤、省方元老以本年既得利、復以宿將畢集、則奪取冠軍、亦非難事、該隊經兩週來練習、氣力漸次復元、籃排球戰將多員于十三日參加、嶺南隊戰培英及培正募款援綏賽、足球戰將則應省民教館足球隊之約、于是星期日會師于東郊、預料屆時必有優異之演出也、

中等學校 延改上課時間

本市中等學校、以冬季天氣、天亮較遲、特將每日上課時、改延二十分鐘、查第一時原定上午八時上課、現則延至八時二十分、其餘時期照推、約至明年三月、始行恢復原日上課時間、

【又訊】本市中等學校、以第二段小考期屆、特於本星期起、分日舉行、查各科臨堂試驗、準明(十二)日辦理完竣、至期考期間、則俟至明年一月中旬、試畢隨放寒假、

孤兒院增闢 籃球場六所

孤兒院容納孤兒三百餘名、施以小學教育、年來因經費支絀、設備甚為缺乏、社局長劉石心、自蒞任以來、對于該院之整理、特別注意、尤加重視、自徵得良友公司捐贈大幫體育用品之後、即飭該院開闢球場、該院現已闢有排籃球場六所、院中孤兒均眉飛色舞云、

本市話劇界援綏籌款會 昨開全體會員大會

上演日期：本月廿五日

【本報專訪】廣州話劇界、以偽匪擾我綏東、我將士捍衛邊圉、英勇抗戰、倍極辛勞、為慰勞前方將士起見、特於日前組織援綏籌款會、並於五日舉行第一次常務會議、議決要案多件、詳情已誌本報、昨(十)日下午三時、仍假東山前鋒劇社、開全體會員大會、計到代表梁永雄(市一中)劉致強(前鋒)陳文元(藍白)等十四團體代表、計十五人、由理利主席、紀錄林健成、議決、前次常務會議之議決案、由大會一一追認、關于上演時期、現改為十二月廿五日、每劇團担任獨幕劇一幕或兩幕以上、上演劇本、均限於本月十五以前送大會演出部審查、經費開支、不得超過一百元、該項費用、由全部票價內支出、并議決聘洪琛、胡春冰、唐明叔、羅海沙、侯肇志、段作楨、張鄧知歸、鍾啓南、陳文元、雷惠明、譚國恥、張雪峯、陳卓猷、黃凝霖、呂士林、李錫朋等為顧問、財政保管會、由各劇團推選一人組織之、至五時半始告散會云、

簡訊

△市校十一月份職教員薪金、昨經清發完竣、至八月上半月以前舊欠、社會局決按月搭發二成、查第一次搭發薪金、定明(十二)日開始發給、

△香港南華中學籃球隊、為聯絡感情及觀摩球藝起見、特組織征省隊、查該隊定明(十二)日乘夜輪來省、預定下榻於青年會云、

△市社會局第四民衆教育區、鑒於本市失業民衆日見增多、為謀救濟起見、亟須設所介紹、特擇得惠福路市小學教聯會內、設立職業介紹分所云、

△華南體專白虎田徑隊、自繼續訓練後、紀錄進步、尤以女子隊更為雄厚、查該隊女子隊員、現為觀摩藝術與聯絡感情起見、擬分約省立女中及執信等作友誼田徑對抗、一俟徵求同意後、即定期舉行云、

今日教育播音

講題「肉類及肉製品」

主講者 中央大學農學院教授 汪憲章

時間 下午六時半……七時

全國中學大學生 自修 升學 會考 必備之全部書籍

錢洪翔主編

全國初中入學試題精解　原價大洋一元二角・減價大洋一元

全國高中入學試題精解　原價大洋一元四角・減價大洋一元二角

全國大學入學試題精解　增訂本　定價大洋一元五角

全國初中會考試題總覽　原價大洋一元四角・減價大洋一元二角

全國高中會考試題總覽　原價大洋一元六角・減價大洋一元四角

全國職業考試指導　原價大洋八角・定價大洋七角

減低定價後再 特價九折　日期十二月底止　外埠函購郵戳為憑

高中部

高中國文複習指導……原價大洋四角・減價大洋三角半

高中本國史複習指導……原價大洋六角・減價大洋五角半

高中生物學複習指導……原價大洋五角・減價大洋四角

高中三角複習指導……原價大洋三角・減價大洋二角半

初中複習叢書

初中國文複習指導……原價大洋三角半・減價大洋三角半

初中算術複習指導……原價大洋五角・減價大洋四角半

初中代數複習指導……原價大洋五角・減價大洋四角

初中幾何複習指導……原價大洋五角・減價大洋四角

初中本國史複習指導……原價大洋三角半・減價大洋二角

初中外國史複習指導……原價大洋三角・減價大洋二角

初中物理複習指導……原價大洋三角半・減價大洋三角半

初中化學複習指導……原價大洋二角・減價大洋一角半

初中公民複習指導……原價大洋二角半・減價大洋二角

初中動物複習指導……原價大洋二角半・減價大洋二角

初中英文複習指導……原價大洋五角・減價大洋四角

初中本國地理複習指導原價大洋二角・減價大洋一角半

初中外國地理複習指導原價大洋一角半・減價大洋一角

小學部

小學算術複習指導……原價大洋五角・減價大洋四角

小學國語複習指導……原價大洋三角・減價大洋二角

小學自然複習指導……原價大洋二角・減價大洋一角半

小學社會複習指導……原價大洋二角・減價大洋一角半

財政廳前 北新書局 二百十號

世界書局

冬節禮品

大特價

由即日起至十二月底止

特價品

年節賀卡　日記日曆

教育玩具　兒童恩物

中西文具　自來水筆

西式箋封　兒童讀物

特價圖書　字典辭典

美術裝置成組禮物

敝局除上列貨品大特價外且備有成組禮物發售分低年，中年，高年，三種極合贈獎就學兒童及一般人之用價格較另售者更廉計由一元起至十元止豐儉咸宜且可免選擇之煩如須臨時湊合敝局職員均能樂意代勞務令滿意

期內如承惠購其他任何貨物均能代客以極速之時間裝成極美化之禮物祇收極微之材料費餽贈親友極受歡迎

歡迎參觀

世界禮券

饋贈最受歡迎

提倡讀書 普及教育 高尚無倫 請即購用

世界書局

廿六年式 日記日曆上市

新生日記　一律特價

案頭日曆　米色道林紙精印　每隻大洋陸角

必達治咳水

全市名醫薦用

香港嘉齡大藥房出品之「必達治咳水」對於傷風感冒哮喘新久咳嗽各種呼吸器病均能奏效經呈衛生局化驗准予註冊行世以來極為患者所樂用現由本市欒欄路多齡行總經理全市醫師試用有素特為公開介紹

任頌勳　許啟良　梁洋生　王會傑

任警魂　蕭　中　何靜華　鍾子晉

司徒明　余仲盃　曹慧儀　古月英

黃鴻恩　朱兆槐　黃恩榮　許永樂

徐日新　伍倫光　黃慰民　馮小樸

薛挺華　黎　鐸　陳宗燊　陸如磋

李卓才　張惠臣　黃磐棟　朱廣陶

吳順天　張鑑傳　馮拜晃　袁岱雲

黎啟康　袁先偉　李少賢　馮啟琯

方少儒　李蘭芬　陳安良　王懷樂

歐陽慧聰

△廣州贈飲處　欒欄路多齡行

大德

今天放映　樓上收八毫　五折券通用

超越「鸞鳳和鳴」萬倍之一九三六年度至尊無上蕩氣迴腸偉大哀艷歌劇

鳳凰于飛

玉喉歌后　珍納麥唐娜

金喉歌王　尼路遜愛廸

繼「鸞鳳和鳴」再度合作

世界大導演溫戴　得意傑作

三人去年合作的「鸞鳳和鳴」被選爲一九三五年度全美影片之金牌冠軍片！則本片之成績如何？可於想像得之！

Jeanette Mac Donald, Nelson Eddy in "Rose Marie"

·片中加插莎士比亞名劇·

羅米歐與朱麗葉

由珍納麥唐娜飾朱麗葉「水上樂府」之歌星雅倫鍾士去羅米歐！

片中的圖騰柱舞　寫巒阪色彩，別闢藝徑！開銀幕界紀錄！

默片之玫瑰瑪麗　成爲一切製片家經典！昔舞台劇在美連演八年，賣座日增！

……月色心聲金石定情寶帳……鵑紅花淚湖山斷腸芳塵……

中國聲片戲園

惠愛中路財廳前　自動電話壹二九二五號

即映新華公司偉大名貴艷膩滑稽有聲巨構

桃源春夢

韓蘭根劉繼羣主演

下期放映　林坤山領銜主演巨片　鄉下佬尋仔

中山聲片戲園

下九甫馬路　自動電話壹二九二四號

今天放映大觀公司全部粵語警世偵探巨片

血洒金錢

曹綺文　林妹妹　黃曼梨　何大傻　小燕飛　周志成　翟善從　合演

下期放映　大觀公司諸艷巨製　翻天覆地

天星聲片戲院

永漢南太平沙　電話壹四八八九

今天半價　美高梅之不可思議科學神奇偵探益智家庭倫理曲折奇情恐怖鉅片

科學奇殺

梵得摩斯偵探小說初上聲幕鉅片

十三(張寶慶曲藝團)

大新遊藝場

(惠愛中路)

粵劇場　演南風男女劇團　(日演)仇人血　(夜演)冤魂塔三本結局

京戲場　演醒華男女京班　(日演)廣寒女　(夜演)七本孟麗君

(歌舞場)異鄉花單

(電影場)美人切

陳彥醫務所遷址

本醫務所於十二月十日遷往豐寧路白沙巷口一百四十六號照常應診增設留醫　原日十六甫醫所取銷

日本畢業產科醫師　龔秩芙　專理婦科女界痔術

陳彥醫師　統理內外全科　專門痔漏痔血

電話一三九九九

大觀聲片公司出品

真正前製麗皇艷旎默刺大喜

真空巨富堂香旖幽諷偉悲劇

湯曉丹導演　李滌煩劇編

金屋十二釵

片已拍竣　不日公映

起來！起來！看：大觀公司特製

無畏導演　關文清編

抵抗

蘆花淚

是趙樹燊以一貫意識繼「難兄」編導之傑作

婦女面生雀斑，最足爲愛情之障礙。每晚臨睡，搽敷葛利生除斑美容香膏少許。則凡雀斑酒刺。均能於熟睡中徐徐分解。不久自可消滅。於是面膚轉爲柔嫩明秀。容顏嬌麗，前後判然。安見疎隔之愛情不能重趨熱烈耶。

代售處　廣州—大新公司　先施公司　利生大藥房　香港—大新公司　先施公司　中華百貨公司　瑞昌西藥行　潮州—義華公司　汕頭—廣發商店　廈門—安安公司　各大藥房　百貨公司　均有出售　認明紙盒華文商記　謹防偽品冒充

(5)

葛利生除斑美容香膏

金鷹大藥房精製

衆仙同詠　大羅天劇團

今次回來海珠貢獻兩齣新劇

今晚演全武行大打五色真軍猛劇

頭本　血滴子

◉是一件神秘不可思議的機械

◉是舞台光學佈景開首次新紀錄

◉是中國武術界值得紀念的創痕

七幕幻景幕幕新奇場場佈置巧妙極之能事無懈可擊

明日人魔戰色魔明晚新戲生取霸王頭

(藝壇)李艷秋　麥炳榮　(五傑)黃千歲　王中王　笑春華

◉是今年度李艷秋盧電風的傑作

◉是清朝宮中一段奪嫡的大陰謀

◉是大羅天迎合觀衆需求出品

日夜登台　決不代瓜

鳴謝袁國榮醫腎病

袁醫生向以醫腎病知名所有日久初起之神經衰弱耳鳴耳聾頭暈眼花起黑圈腦弱善忘潮熱盜汗甜尿血尿後返滴腎部虛弱夜多小便發育不全腰痛失眠小腸疝氣及男女腎臟諸病均能限期根本治愈通函問症附郵即覆寓廣州西關寶華路寶慶新中約七號電話一七四零一號星期日照常診症弟向患腎病蒙其醫愈用敢介紹焉

周韶通敬啓

中華戲院

今天　眞正的　雙料娛樂

勢必擠擁　火速定座

注意優待　**婦女半價**

限期兩天決不再展！

同場放映　環球巨製　社會珍品

充滿奇趣情海風波濃香溢艷戀愛名篇

歌舞大王齊格飛氏遺妻　雅麗絲比列地

漂亮青年杜格拉斯孟甘穆利新近合演

蘭閨膩友

賤作小廚娘蘭閨結膩友！貴爲爵士婦遞東效紅娘！

滑稽幽默招笑

重金禮聘

嬌艷歌星　胡美倫小姐

音樂名宿　丘鶴儔

青年音樂巨子　邵鐵鴻

香港音樂名家　黃龍若

聯合登台　拍奏簇新　美藝超特　中西音樂

歌唱名曲

胡美倫小姐本上海歌唱界之豔星最近主演『金屋十二釵』『妻多夫賤』『梨花落』等片成績異常優美今與曾由歐美享譽歸國之丘君鶴儔登台奏藝可稱錦上添花必使顧曲諸君滿意也

新歌妙曲＝名畫＝相得益彰

新華戲院

今天映

顧蘭君・黃耐霜・袁紹梅・龔稼農・謝俊・尤光照　聯合主演

夜合

李萍倩導演　姚蘇鳳編劇

明星影片公司價值連城有聲對白鉅片

替萬千爲職業受到壓迫的婦女們鳴不平！

優待　婦女半價

驟看時風度翩翩，儀態嫻雅，揆其真相，卻是面面猙獰，野蠻如獸，這是某種男子的典型。

纏綿淒惻—哀怨悲壯　足以撼人心靈

有愛情的甜味與苦味！有社會的酸味與辣味！還有種種人生的怪味！

—是一部令人流淚的桃色慘劇—

恒和堂易沃林恒和丸

能治血毒惡癬等症本堂獨沽一味恒和丸治症卓著中外馳名俱用地道藥料君臣配合不設單雙料每服丸重拾式兩實價四拾元半服丸六兩實價二拾元零六毫小半服丸四兩實價壹拾三元八毫郵滙購丸隨即寄不誤卒言投函恕不答覆深信可求懷疑勿交痊愈登報表揚者照原價九六扣折報費本堂自備祖館鶴山玉橋鄉舖在廣州上九甫路五十二號支店閩省廈門定安路香港大道西一百三十六號

爲終日伏案辦事者進一言

辦公室中之人，終日伏案辦事。缺少運動及新鮮空氣。以致時患頭暈，目眩，背痛，腰痠。其唯一最佳之治法。厥爲每晨冲服古露精神鹽少許。蓋此鹽含有六種富有生命之鹽質。能使腎臟恢復天然之功用。俾體中積毒迅速排除。毒質一去。疼痛遂止。而暈眩頭痛諸患，自可不作矣。

香港及華南總經理　太平洋行　香港德輔道中四號A

廣州分經理　金星洋行有限公司　廣州市六二三路第二號

廈門分經理　章永順父子監生藥行　廈門鼓浪嶼

各大藥房　洋雜貨店　均有出售

(十七)

經濟情報

十一月份 滬輸美貨物增加
總值一·七〇二·〇一二美元 較上月超出三八·三三九美元

【本報特約上海航訊】據美國駐滬總領事館商務參贊處發表、十一月份由上海出口運至美國之貨品統計如下、動物(食品類)肉類及其他食品、如禽類及鷄蛋值價一〇二·〇五一美元、動物(非食品類)值價三一九·九〇七美元、菜蔬及飲料(包括菜蔬菜油及可可咖啡菜葉)值價四三·九〇〇美元、菜蔬(非食品包括藥物、草類油種子、染料等)值價一〇〇·九八四美元、紡織品(包括已製未製棉花苗蔴羊毛頭髮)值價九四五·四三八美元、木材及紙值價三八〇美元、非金屬礦產(包括玻璃陶器石子等)值價一九·七八一美元、金屬礦產(除機器及車輛)值價一六〇·六七二美元、機器及車輛無出口、化學物品(包括醫學用品工廠化學品及肥皂等)值價六·八六七美元、雜貨值價一·〇三二美元、以上總計一·七〇二·〇一二美元、上月份(即十月)總計一·六六三·六七三美元、故本月份較比上月份出口越出三八·三三九美元、在美海員罷工中、滬輸往美貨物、非但不受影響、且超出上月、其原因爲上海開往美之輪船仍照常行駛、但本月(即十二月)或將受影響、又自本年一月至十一月、由滬輸往美國貨物總計值價一七·八六〇·九六九美元云、

土穀米暢旺市勢蓬勃
華北客採辦粵米成盆甚夥 米價爲之搶高穀市亦轉好

【本報專訪】連日因有華北客到粵辦米、米市爲之一振、銷途頗呈暢旺、查華北客向來多在香港採辦洋米、現因港方安邏洋米來源稀少、市價高昂、而在粵所辦之金風雪米、比較相宜、易化算、且不須課稅、成本較輕、兩日來華北客在沙基米行、共採辦雪米及齊眉米有萬餘二萬包之多、因此市道極爲暢行、市價亦爲之搶高一二毫、其他各種上米亦沽高一毫幾點、影響所及、米機客對土穀亦大量搜辦、機谷應市、各地土谷市氣復呈暢旺、市價陸續扳升一毫餘至二毫、仍有上升之趨勢云、昨日各地土穀市價、探錄如下、

東欄 昨日東欄新谷少到、存貨亦甚薄、米機客及鄉客為多揀場、市勢頗呈慶旺、各種土谷頗爲暢流、市價陸續滋高一毫以上云、昨日東欄各種谷價錄後、厚街雪谷每担八元一至八元二、石獅頭中下雪谷七元九毫、東莞齊眉谷八元二毫五仙、黃涌齊眉谷八元一毫至八元二毫、西粘谷七元九毫五仙至八元、東莞金山粘谷八元一毫五仙、龍門降粘谷七元九毫、牙粘谷七元九毫、大埔糯什谷七元八毫五仙、中水粘谷七元七毫、粳赤谷七元五毫、大赤谷七元三毫五仙、

陳村 昨接陳谷欄函稱、連日各地土谷雖源源有到、省幫米機客胃力轉強、進貨甚多、各地鄉客亦多採辦、揸家更多落行、故市氣甚形暢旺、市價陸續扳高一毫左右云、昨

日人調查北滿耕地 生產量與日本比較
僞大豆超過其他穀類不及日 亟謀改良準備充實戰時食糧

【哈爾濱通訊】日人對北滿產穀地帶與農民之耕種上、是否完善、特經其調查、與日本之穀類田地產量相比較、據其發表、近四年間、北滿每坰大豆產一千二百一十公斤、(合六石二七斗)粟每坰產一千二百九十公斤、(合十九石九斗)高粱每坰產一千四百三十二公斤(合二十石二斗)小麥每坰產一千零四十公斤(合十九石九斗)色米每坰產一千五百九十五公斤、(合二十一石九斗)水稻每坰產一千八百九十公斤、(合二十三石八斗)以上各種穀類、僅以大豆一項生產量超過日本、其他穀類、均所不及、現日人正在研究、關於籽種之不良、栽培上之不得法、亟謀改良、擬與日本穀類生產量並駕齊驅、以便自給自足、倘於遠東戰事爆發時、並可有恃而無恐云、

昨日生菓市況

山欖一種菓品、入多嗜食、且山欖有防止喉炎之功、故每歲當造、銷路極廣、但今年不甚豐收、來源時旺時弱、市情因而有時起時跌、惟連日山欖市、以來貨多到、貨式多稱上乘、銷路頗暢、市情頗稱穩企、查昨日生菓市價錄後、茶滘山欖上貨每担廿三元、中貨十九元、大塘山欖上貨二十元、中貨十六元、甘蔗每百把上貨廿五元、中貨廿三元、紅柑每担上貨七元、中貨六元至六元半、柳橙上貨十五元、中貨十一元、中下貨八元、新桔一元八毫至二元半、廣西沙田柚每百個卅一元、都城柚二十元、本地柚十三元、生栗廿二元、西橙每百個廿四元、金山菩提每担八十五元、

石岐 白壳雪谷八元至八元一毫、雪赤谷八元零五至八元一毫、粳赤谷七元五毫五、金山粘谷八元五毫五至八元七、雪粘谷八元四毫五至八元五毫五、新種谷八元一毫至八元二毫五、雪米一十元零九毫五至一十一元一毫、

昨接中山石岐谷欄函稱、現因行上銀根短絀、各地土谷收穫逐漸完場、各閘口農家、輸來發售之新土谷漸多、差幸銷路漸有起色、買客頗多辦貨、市氣不弱、價格極爲堅硬、但賣家急於脫售、故暫難將價扳升、故市價暫無大上落云、上雪谷每担上貨七元八毫、中貨七元六毫五至七元七毫、下次貨七元三毫至七元四毫、雪米現貨每担一十元零七至一十元零八、雪米花貨一十元零六至一十元零七、大糯米一十二元五毫至一十二元六毫、

港紙滙價市勢堅穩
金價無變動債券市淡跌

【本報專訪】港紙滙水市勢、昨仍堅穩、市氣甚旺、昨晚開今日早市衆盆西紙、穩立於加五三一五地位、港滙單爲加五三三、收盆市期西亦無大上落、中滙市微縮、金價無大變動、桂鈔市淡中轉定、債券市仍趨淡跌云、今日早市港紙衆盆每千加五百三十一元、港滙單加五百三十三元、港紙門市入加五三二、出加五三四、昨晚收盆市期西五三四二、上海紙每千加四百九十三元、上海電單一零二六、八七五、西貢紙每千加一千三百三十二元、坡紙加一千八百六十八元、花旗紙加三千九百九十元、呂宋紙加一千五百一十七元、荷蘭紙加一千七百二十一元、暹紙加一千二百五十三元、金磅紙一五九四、司分票一元五九八、新西紙入七七七六、出七七九、舊十元中紙入六七、廣出六七七、舊省立紙每千入值五十元、出六十元、元每千枚值五元四三、

金價 足金葉入門一百四十八換、出一百五十一換、八九大金每枚值一百八十四元、二一金每枚值四十一元四毫五、四四金八十元四

銀價 中央光圓每千加四百八十六元、港五仙加四百九十元、銅

債券 粵路公債每百入值四十元零五、出四十一元五、南京善後公債入一百四十五元、出一百四十七元、自治公債入十三元、出十五元、國防公債中票入二十元、出二十二元、國防公債聯票入一十五元、出一十七元、一次公債入二十八元、出三十元、金融公債入二十二元、出二十四元、新關稅庫券每百入值七十元、出七十二元、甲種統一公債入九十八元、出一百元、乙種統一公債入九十六元、出九十八元、丙種統一公債入八十八元、出九十元、丁種統一公債入八十八元、出九十元、二次軍需庫券入一十八元、出二十元、

股票 寧陽鐵路每股入值三毫、出四毫、自來水股票入一元、出一元二、南洋烟股票入六元、出六元五、電燈附股每百入一十四元、出一十五元、

交通消息

(一)廣州出入口輪船

船名	到廣州日期	開行日期	開往各埠
▲招商局			
海貞	十一日	十一日下午	香港上海
大利華	十一日	十二日下午	香港汕頭上海
▲太古洋行			
廣東	十一日	十一日下午	廈門上海
山東	十一日	十二日下午	福州上海
▲渣甸洋行			
明生	十一日	十一日下午	汕頭上海青島
貴生	十四日	十四日下午	汕頭上海青島
富升	十六日	十六日下午	汕頭青島烟台大連天津
德生	十八日	十八日下午	汕頭上海青島

(二)香港出口輪船

船名	往何處	離港日期	船東
湖北	汕頭上海青島威海衛烟台天津	十一日	太古洋行
修亞倫	上海大連日本	十一日	盛記公司
慶元	海口北海海防	十一日	太古洋行
那標丹拿	上海日本	十一日	鐵行英郵
飛打龍	亞包馬登沙林馬	十一日	盛記公司
日本皇后	上海日本檀香山域多利溫哥華駁美國亞灣西印度	十一日	昌興公司
丹麥	上海日本	十一日	東亞公司
昌明	三水梧州沿途各埠	十一日	生和公司
廣東	廈門上海	十一日	太古洋行
山東	福州上海	十一日	太古洋行
豐慶	星架坡庇能巴生仰光	十一日	和通公司
安順	廈門汕頭石叻庇能	十一日	太古洋行
鯉門	安南西貢	十一日	和發成
益臣	日本域多利溫哥華舍路駁加拿大花旗內地亞灣等埠	十一日	藍烟通
新堤岸	安南西貢	十二日	和發成
大德能	上海日本	十二日	法國郵船
大明	三水梧州沿途各埠	十二日	生和公司
海貞	汕頭上海	十二日	招商局
芝林	星架坡庇能哥林堡亞丁馬賽倫敦	十二日	鐵行英郵
海利	汕頭	十二日	乾泰隆
江蘇	三水梧州沿途各埠	十三日	南榮航運
非樂得地士	上海日本	十三日	藍烟通
明生	汕頭上海青島	十三日	渣甸洋行

(三)香港入口輪船

船名	何處來	到港日期	船東
林芝	日本上海	十一日	鐵行英郵
大德能	西貢	十一日	法國郵船
博杜美	海防	十二日	法國郵船
非樂得地士	星洲	十二日	藍烟通
海利	星架波	十二日	乾泰隆
廣東	海防	十三日	法國郵船
之順大利	上海廈門	十三日	渣華公司

(四)西南民航公司

廣寧線(由廣州經梧州到南甯)
西上機逢星期一三五飛行　東下機逢星期二四六飛行

廣瓊南線(由廣州經梅菉瓊州北海到南甯)
西上機逢星期一六飛行　東下機逢星期三日飛行

(五)中國航空公司

粵滬線(由廣州經汕頭到上海)
北上機逢星期三五日飛行　南下機逢星期二四六飛行

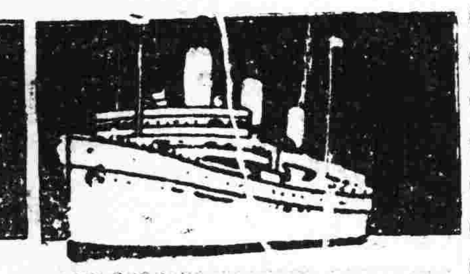

往上海特別三等 普通三等大減價

普通三等各輪船收美金八元
特別三等
坎拿大皇后收美金十二元
日本皇后收美金十二元
亞洲 俄國 皇后收美金十一元

巨大·快捷·舒暢·
膳食豐美　招呼妥當

日本皇后 經檀香山
國歷十二月十一日正午由港開行

亞洲皇后
國歷十二月廿三日晨早由港開行

寫字樓廣州市六二三路廿八號電話一壹四五零

德泰銀業總號

◀廣州拱日東路七十號▶
專營銀行一切業務
◁滙兌▷
汕頭　梅縣　興寧　大埔　五華　上海　香港
【及國內各大小商埠】
◀手續簡捷如蒙惠顧無任歡迎▶
電話
營業部：壹五式六五號
司理室：壹五式六六號

廣九行車速率爲全國鐵路之冠

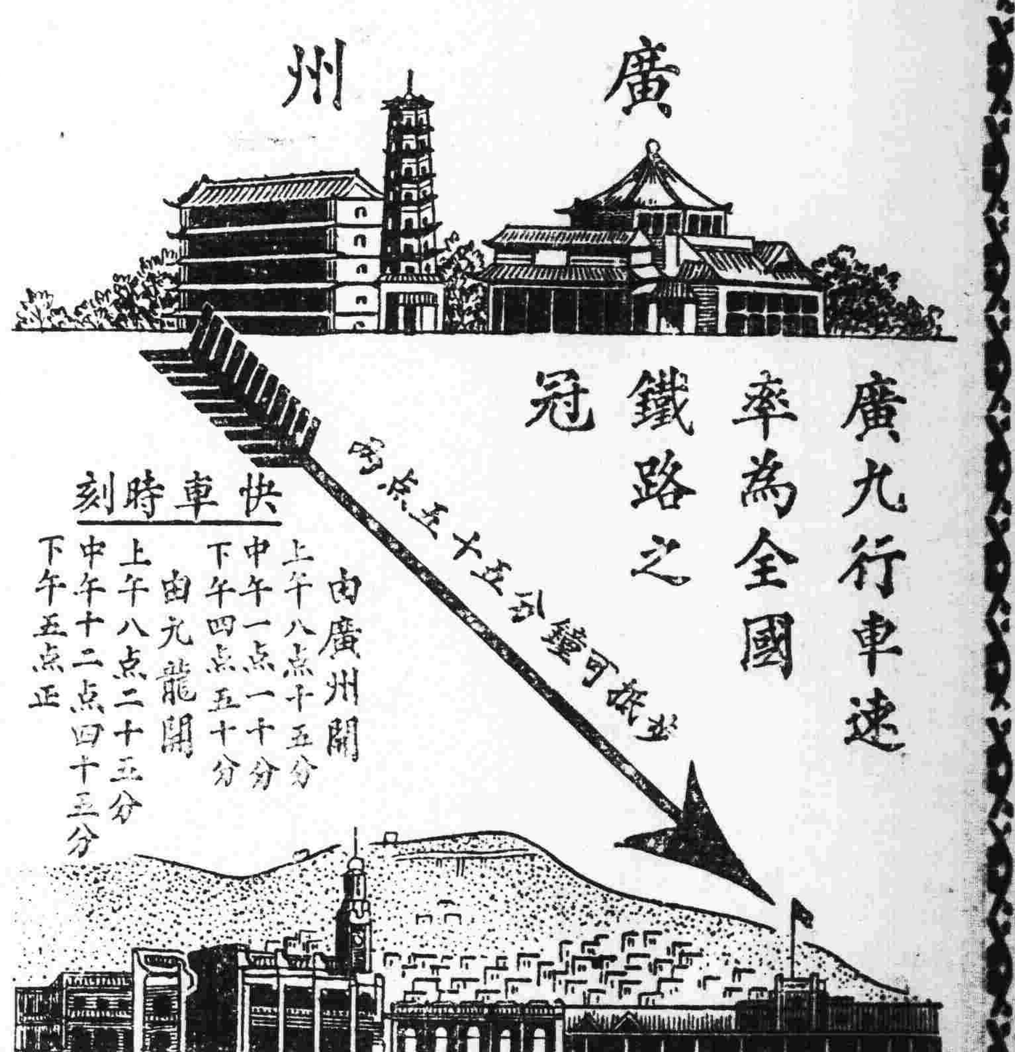

黃金補丸

凡男子破身早。犯手淫。常遺洩及操勞過度等。必致精神痿靡。子嗣難成。夜多小便。迎風眼濕。尿後反滴。眼花耳鳴。手脚抽筋。心跳腰刺。腦弱善忘。過勞氣喘。口淡作溏。風湧頭暈。身虛血少等。請服黃金補丸一樽。服後立止夜便。面色紅潤。精神充足。此丸乃王道補品。保無亢燥。男女老少皆可服用(黃金補丸)減價四毫。凡藥店有賣。

唐人瀉丸

主治口臭唇焦。痾血痾痢生痔。大便閉結。臟腑痰滯濕滯熱毒。全身穢濁。大腸內腐化糞垢。瘀血梅毒花叢染毒。風濕骨痛等症。每盒式毫。凡藥店有售。

止其牙痛如此神速

紐祿豐止牙痛

下面所錄係安徽合肥縣政府職員費業模君關於紐祿豐止痛奇效之報告請試一閱

費君書云『日前余由此間某藥房購韋廉士醫生紅色補丸一批及紐祿豐一瓶返舍途次遇見敝友李君僕人詢知伊係爲其主人赴市購牙痛藥余當以手中所攜紐祿豐示之曰「牙痛乎我等可回去以此試之」及抵李府余卽以紐祿豐兩片與余友服之數分鐘後伊卽欣然起立問余適間與伊所服者何藥止其牙痛如此神速余告之曰是乃韋廉士醫生藥局新式止痛片紐祿豐也李君深感鄙人贈藥之德更佩貴局製此良藥以解人們疼痛爰樂述其經過如此』

紐祿豐純粹安全靈效之止痛藥善止各種神經肌肉疼痛各藥房皆有出售每瓶大洋二角或向上海江西路四五一號韋廉士醫生藥局購備一次購五瓶者大洋一元郵力不取不滿五瓶者每瓶二角郵力另加

乙1368

北大當歸精補血調經

獨家發明　實部優獎　政府註冊　冒效必究

婦女界補養珍品

◎新到最益食家補品◎
◎破折小苗生晒人參 每斤特價二百〇八元正
◎鮮製分份北鹿茸末 每斤特價四十八元正
注意零沽特照發行例優待
廣州市光復南路二二號 電話：一六四六二號 **北大參茸行啓**

德國國立中山大學 花柳皮膚主任教授 馮聲普

前任本市　柏林大學醫學博士
(十三甫馬路式七號)(電話壹六九壹三號)
▲門診壹圓▲留醫式圓
汁射由式圓至陸圓
化學血清生物檢驗治療一切各種物理均備
(星期日照常)
德國最新瘋癲檢驗法

巴黎大學花柳皮膚專科 醫師李同仁 針射電療 濁帶

太平南路卅號法國里昂大學外科

運用德法最新透熱電療超紫光人工日光赤光線外科手術電機石英紫外光治療顯微鏡檢驗針射確能把一切由花柳傳染來的新舊梅毒淋濁赤白帶下一切婦女經期不調前後肚痛子宮位置不正以至難孕·一經治療常能使患者知近世醫學之長足進步與乎科學之驚人也

存心濟世　不論醫費　男女醫師　負責到底

李球光牙科

惠福東路二十四號二樓 葆光牙科事務所
用最新德國儀器近代科學方法鑲牙及治療全部口腔牙科

分類欄

本欄以八十字爲一段每天收費一元

遺失証章 鄙人任職財政部印花菸酒稅局所頒第八十號金色証章一枚於本年十二月八日遺失除呈報外特此聲明作廢此佈 **陳弼卿啓** 42

遺失證章聲明 本月九晚爲竊匪入寓竊去銀物並四路總部甲種五十一號證章乙枚特登報聲明作廢 **盧允衡啓** 40

順德四區啓事 敝族因慘被族惡區礎衡區東洲區永思堂等橫征暴斂凌轢族人無惡不作稍有抗議、鎮押隨之今值政治革新乃向請查究解除痛苦經奉查辦有案詎該惡等不反捏族人爲恐怖黨以排制口舌激動公憤紛呈靖公署縣政府究坐又有案今於本月六夕將族長區傳賀(字公望)拘去幷在屋內搜去所控各惡文稿批詞及組織農會發起代表區榮增區有沾區寶銘等小章同茂號區永思堂橢圓形長條等圖章共十二顆除向各機關剖訴外上列各章聲明作廢 38

遺失畢業證書啓事 余遺失廣東高等師範學校本科畢業証書一張除呈請中山大學補發外特行登報聲明作廢如有別人拾得視爲故紙此佈 **劉其騫啓** 32

買地聲明 本堂憑中與聯興公司代表黃光啓買受吉地一段坐落海珠分局段內海珠新填地第四段第五十號地面積均照登記圖証經於民國廿五年十二月五日交易清楚除貼告外特登報聲明 **積慶堂啓** 27

遺失証章 茲將遺失証章號列於後 101 212 215 200 50 60 各一除呈報外合登報聲明作廢 25

博羅縣立民衆教育館初級中學校鳴謝啓事 敝館校此次荷蒙陸軍一五六師鄧師長龍光暨九三三團楊團長智佳熱心教育撥助罰款爲敝館校建築禮堂費一千五百元敝館增加設備五百元拜賜之餘無任感戴特此登報鳴謝 111

地方新聞

汕頭各機關會商 擴大緝私組織
各行組會自動防私 拒購私貨互相監視

年來汕市因特殊私梟、影响所及、關省稅收入、備受打擊、自來稅歸海關征收後、浪人已無所藉口運私、然而走私組合雖已閉門、商行又雨後春筍、紛紛成立、以運東北五省貨物入口爲主要目的、走私死灰復燃後、緝私處以根本杜絕走私、有賴於商人自身之堅壁清野、考目下汕市商人之自行組會聯合防私者、僅有綢緞布業、該會業經成立潮梅防私總會、積極進行、現一五五師部政訓處、第五區行政督察專員公署、爲擴大商人防私範圍、以期根本杜絕私梟起見、特派要員來汕協同市府、公安局、緝私處等機關、於本月六日假市商會召集各業公會派代表一人至三人、及商會全體執監委開防私會議討論、由各業組會自動防私之辦法、蓋物必先腐而後虫生、荷商人能切實拒購私貨、互相監視、互相淬勉、則私梟者將莫得逞、是日下午二時開會、商會及師部政訓處及行政督察專員公署各機關、均派員出席、各業公會主席亦依時到會參加、緝私各項事宜、多已決定云、

籌組防空會

省防空會以本省共轄九行政區、分爲九十餘縣市、各地防空支會、勢難同時舉辦、特體察地方實際情形、依照地方需要、分期籌設第五行政區、經劃定汕頭等四縣一市、先行組織成立、其餘揭陽等五縣、一俟詳加考慮、分別緩急依次舉行、至各縣市防空支會會長、規定由各縣市長兼任、副會長由當地黨政軍長官相任、茲將第三區各支會會長姓名錄下、汕頭市長黃秉勛、潮陽繆任仁、澄海張虞紹、惠來李紹欽、南澳林捷之云、

南海 頒發「消防常識」

南海縣公安局、以丁茲冬防、風高物燥、偶爾不愼、火警堪虞、爲使市民事前知所防範、而保安全計、特印製「消防常識」頒發各公安分局、飭警於十日分發所屬各商店住戶、俾知注意、常識內容、分爲要預備的物件、要注意的事件、要熟悉的動作等三項、要預備的物件如下、一、減火筒、二、減火粉、製法以純粹不合水花之木屑十磅、小蘇打八磅、用力拌匀、另黃砂三磅、瓦相調和、即成、三、樓居者小缸須時常儲滿清水、四、應預備有抗火性緊實之線索數條、事前分節打結、五、要備有大斧膠鉗長鐵鈎等每一二把、

東莞 五區農田歉收成災

東莞第五區橫歷馬坑等鄉、八烟稠密、居民多以務農爲業、距今年秋季雨水甚少、所植之禾谷山貨、均枯萎不生、本年秋季收獲、比之往年竟短少三份之二、各農民莫不叫苦連天、當地山貨米店、又乘機提高米價、往時每元購米十三斤者、現僅購九斤、一般中下之家多有食粥及蓄薯充飢、情形甚慘、現該各鄉擬呈請縣府救濟云、

新會 各校學生請求復課

新會縣立中小學校教職員、因縣府欠新、九日起罷課後、十日各縣立中小學校學生、聯合舉行請求各教師復課運動、由縣立二中小學校及師範學校學生爲主席、召開會議、討論從速請各教師復課辦法、惟會議無結果而散、查各學生、擬日間向縣府請頒復課、

清遠 走私烟販被刧鉅款

【本報專訪】清遠來客稱、本月五日有向以走私烟爲業之浸譚鄉民羅貴、懷集運私烟至浸譚墟發賣、得貨五千餘元、携款復返懷集再次運貨發沽、詎行至清遠懷集交界之山林、被土匪六人將五千餘元鉅款刧去、頻行並將羅貴擄去勒贖萬金云、

三水 西南舉辦冬防辦法

三水西南公安分局長、昨以時屆冬防、深恐宵小乘機竊發、特聯合地方團體、假座鎮公所召開冬防聯席會議、決議設立西南鎮軍警聯合巡查處、推定第一營長倖運生爲正主任、公安分局長唐志雄爲副主任、指定老沙砲樓火車橋脚、由防軍第一營部派隊駐紮、大開沙砲樓、每日下午一時起、由公安分派隊梭巡、通車巷至火車站、由大良鄉公所派隊梭巡、西南河邊一帶、由鎮公所後備隊及分局警察梭巡、大良四社一帶屬內、由大良後備隊梭巡、至廿六年三月底止、經費每月定十三元、由嶺海戲院及大同畫院分担、每家每日繳交五毫、

龍門 國經支會組織成立

【中央社】國民經濟建設運動委員會廣東分會、昨續據龍門、新豐、雲浮、英德等縣、呈報各該支會、業經組織成立、開始辦公、當由該會令發第一期工作計劃、飭即遵照以資推行、

惠陽 禁索蛋民婚娶陋規

惠陽沿海蛋民、自滿清尊制時代、視不入王化之流、無法律之庇護、故一般士劣、視爲魚肉、任意宰割、及至民國成立政府、雖有解放蛋民之明令、惟鞭長莫及、地方土劣、仍顧循例浮索、不顧一切、而縣屬鄉境內蛋民每遇婚娶之時、地方士劣、必向他浮索港規、統計蛋民每人結婚、須受勸三十元、以至五十元之度、偶有不能應付、則百般欺凌、阻其行娶、似此陋習、若不及早取締、則窮苦蛋民實無法婚娶、將來有滅種之危機、于平等信令、亦大受其影响、本縣小漠鄉鄉長陳嘉餘、有鑒及此、昨特呈請縣政府、請發給佈告、嚴行禁絕土劣浮索蛋民婚娶陋規、以維平等、黃縣長據此、三日特佈告所屬人民一體遵照、倘仍有向蛋民勸索情事、定予嚴究不貸云、

中山 籌議舉行清毒大會

【中央社】中山縣長兼禁烟委員會主任委員楊子毅、本月十日下午二時在縣政府召集各鄉公所鄉長里長各公私立學校校長等、籌議舉行清毒大會、決定年內舉行、

陸豐 駐軍訂綏靖連坐法

縣屬駐軍以冬防已屆、除日前頒發冬防清鄉法實施外、惟地方遼潤、誠恐防範仍有未週、令爲澈底肅清匪氛、以昭緝密起見、七日再訂定綏靖連坐法、通飭各鄉公所辦理、其辦法如下、（一）清查戶口、請由縣政府重飭各區、限半個月內嚴密清查戶口、列冊送部存案、以便隨時稽查入口、以杜匪混迹、（二）舉報匪名、限各區鄉鎮里長、由佈告日起、本月底將各該匪名列表舉報來部、以憑查緝、如能自行拿捕解辦者、呈請重賞、不究親屬、否則一經查確不報、嚴辦該區鄉鎮里長、及該匪親屬不貸、（三）舉報匪情、各鄉鎮里長、須要負責刺採匪情所在、有端倪時、務須迅速報告附近防軍、或警隊團剿、倘有不報、一經查出、分別嚴辦各區鄉鎮里長不貸、（四）組織守望哨、（五）維護電報電線、及傳達戎機之重要器具、凡區鄉鎮里長等、均有協助保管之責、如有在該鄉五里以內毀壞者、暨由該區鄉鎮里長是問、（六）密報窩匪、庇匪、通匪劣紳、及其他人等、凡庇匪通匪罪屬必誅、各區鄉鎮里長、或因往往處以勢力淫威之下、有不敢明攻時、亦須要密報、倘有存該區鄉鎮里發覺而不報者、則歸該所屬各長之罪云、

梅縣 成立省銀行分行

本縣商業素稱發達、經濟富有、廣東省銀行、爲發展業務起見、認爲有籌設辦事處之必要、于上月兼旬派員來梅籌備、并調查地方金融、暨擇覓設處地點、聞已擇定中山路原開新安公司店位、設處營業、定于十二月一日成立、惟有特派事務就擱時、則再行呈准改期成立、至該辦事處組織、除設主任一人外、以下並設出納、會計、營業等各組、每組設辦事員若干人、經理一切事務云、

蕉嶺 縣城舉行清潔運動

縣屬駐軍、以新生活運動爲復興民族之基本工作、特組織新生活勞動服務團、成立後、召開第一次聯席會議、議決、（一）於十二月三日開始舉行服務、是日服務時間、特別延長、上午十時至十二時、下午一時至三時卅分、（二）由政訓處負責宣傳、藉引起民衆對於新生活運動之注意、（三）指定傾倒垃圾地點、查昨日（本月三日）爲該團實施服務之第一日、是日該團第一二三四各隊全體團員一百卅餘人、上午十時在蕉嶺公共體育場集合出發、前由該團團長其清先行訓話、隨由各隊長組長率領各團員、分別到指定區域、同時動員、舉行大掃除、直至下午三時半始完畢、是日并由政訓處派員向各住戶商店、宣傳清潔整齊之意義、及散發告民衆書、現該團定每日下午五時至六時、爲服務時間、其服務事項、暫定爲整潔街道、指導行人兩種云、

潮安 各界籌備慶祝元旦

潮安各界慶祝廿六年元旦籌備會、昨開第一次會議、決議要案、（一）定名爲潮安各界慶祝廿六年元旦籌備會、（二）元旦上午、師部閱兵、並專署檢閱童軍、地點定飛機場、元旦下午、各校球類比賽大會、地點西湖、元旦晚、舉行游藝、一白話劇、二潮劇、三廣州劇、地點定西湖、（三）關於籌備會及游藝經費、應由專署縣府保安司分部負担毫洋一百元、師部七十元、商會四十元、金中十元、韓師五元、法院五元、縣城分局五元、電燈公司十元、潮汕護堤公路五元、豐樂公司五元、揭安公路五元、潮汕鐵路公司廿元、裕源士膏店五十元、

豐順 縣府嚴禁隊兵勒索

縣政府以派隊兵下鄉傳案、原爲人民息事、如果借傳票勒索陋規、是不啻爲民息事者而反以害民、實屬有乖初意、昨五日特佈告嗣後凡本府派出傳案之隊兵、倘有勒索情事、准當事人隨時呈報、一經查實、定予嚴懲不貸云、

普寧 教育界開援綏會議

普寧縣教育協會、近鑒于華北抗敵、戰事緊張、前線兵士任冰天雪地中、追奔逐北、斷指裂膚、此補捍國禦侮精神、誠堪欽服、際此救國空氣萬分緊張、寧能坐視而不予以熱烈援助、爲此特于三日上午十時召集全縣各中小學校開緊急會議、共商援助辦法、及擴大救國宣傳計劃、又該會並印發告同胞書云、

靈山 各界歡迎退伍徵兵

靈山縣籍退伍選兵七十餘名、由一五五師派李桑率領於上月二十七日抵縣、事前縣政府派出警衛隊、縣兵隊、公安局派警察、及中小學生等數百人到車站歡迎、隨在縣黨部開歡迎大會、各機關團體均派代表參加、散會後、由廖縣長派員招待至公醫院住宿、翌日分別妥送回鄉云、

龍川 舉行保護森林會議

龍川縣政府、因鑒於縣屬各鄉患頑民衆、每當秋末冬初之際、輒有放火燒山舉動、致各山林場、日趨荒廢、坐棄天然藪、特於本月三日假座該縣民衆教育館、舉行保護森林運動會議、計出席者、有該縣苗圃管理員林治平、暨各區鄉鎮代表七十餘人、主席林治平、行禮如儀後、即提出森林防火運動、並即席議定辦法如下、（甲）區公所及民教館聯合組織宣傳隊、深入各鄉校宣傳、（乙）製定各種宣傳品、分發各區鄉鎮、以廣宣傳、（丙）由縣政府重申佈告、禁止放火燒山、並分飭各區公所、轉飭各鄉里長、切實保護森林、（丁）函請廣東建設廳農林局、酌贈森林防火運動各種宣傳品、以資轉發各區鄉、俾增加宣傳力量、並聞於八日起各宣傳隊一律出發各區鄉宣傳云、

揭陽 積極辦理綏靖工作

本縣政府、自召開綏靖會議後、即着手辦理綏靖事宜、以清查戶口、人事登記、爲綏靖根本要政、前經政府迭飭舉辦、上年、第九師駐防潮屬、辦理綏靖、本縣會一度認眞清查、并同時舉辦聯保、及肅清匪類、成績卓著、現因中經多變、駐軍他移、人事登記、因而廢弛、於是戶籍失實、人事莫籍、以致治安可虞、匪徒潛滋、値此冬防吃緊之際、潮屬地當緊要、品流複什、尤應軍民協作、一致維持、應可措地方於磐石之安、閭閻無搶刧之患、本區行政督察專員暨一五五師司令部、有見及此、故有會同舉辦綏靖、本縣縣政府業奉此項命令、飭屬導辦在案、已積極舉辦、計本月一日起、至本月廿五日止、爲重新辦理清查戶口、聯保及舉辦匪類時期、戶口一經清查、即與人事登記啣接云、

合浦 誘人迷信之平安會

縣屬上八團一帶農村、近年因經濟破產、農民生計日窮、一般狡黠之徒、大倡神權邪說、[illegible]

天源堂
三姓東茸末每両實銀
一號二十員　二號十五員　三號十員
參茸衛生酒　壹斤庄壹員
發行所光復南路十六號　電話一〇六〇四

天存堂人參鹿茸正貨鐵價
鹿尾固腎酒　壹斤庄三元
桨欄路四六號　電話10603

葉培初醫師啓事
培初任東山兩廣浸會醫院院長兼內科主任十餘年、對於內科各症經驗不少、尤好研究診治胃腸疾病、近因醫務太忙、特將該院院長及內科主任職辭去、任名譽院長、全日在大新路（石室後便）本醫務所應診、此啓
電話一四一五八　時間　午前門診　午後出診　急症隨請隨到　X光照胃腸須在進食前　心肺各部隨時可照

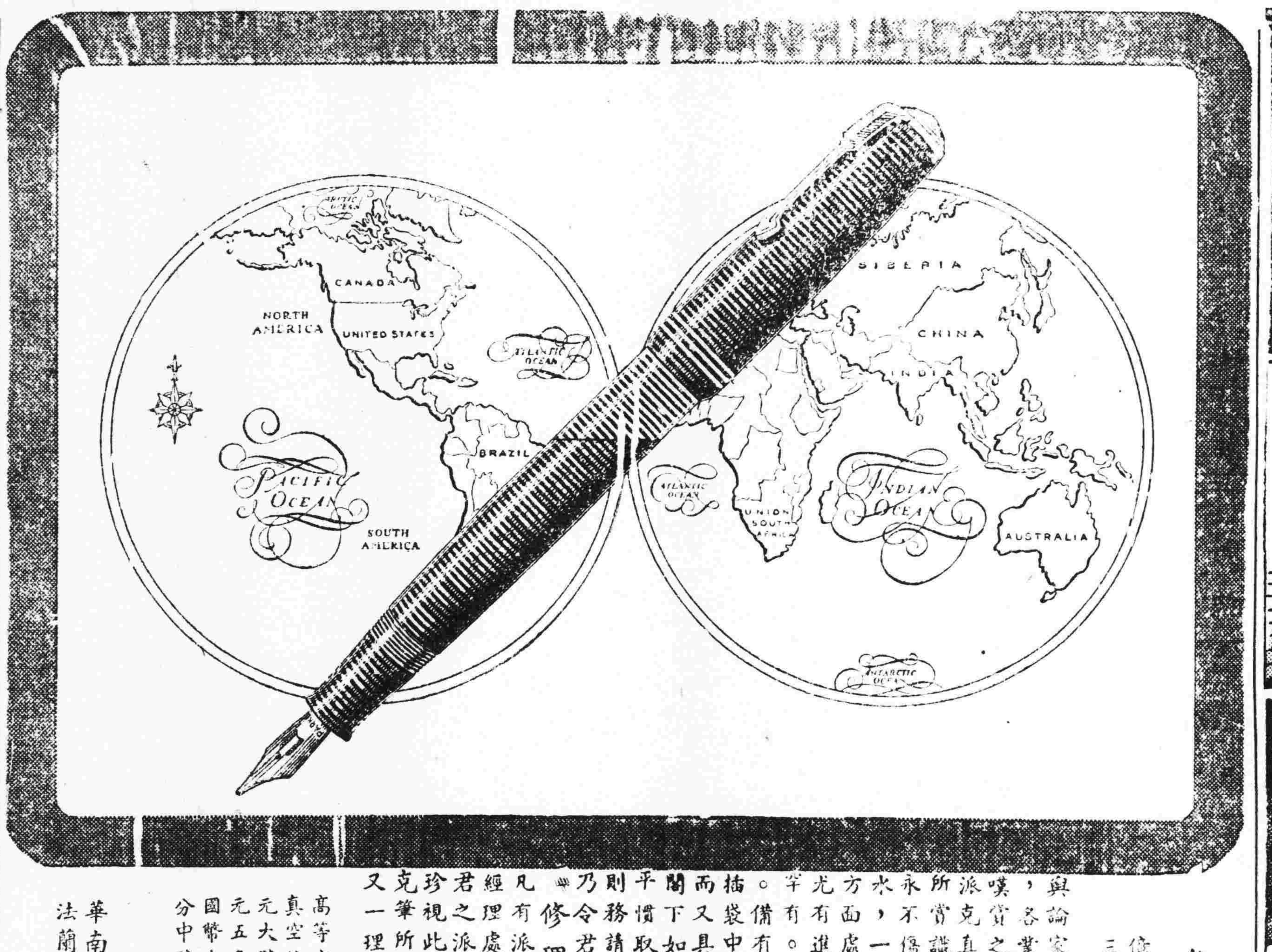

各民族間盛行之心愛品

億萬人士一致稱許派克真空注墨筆爲三比一之心愛妙品誠哉其爲最精良也

與論家，行政人員，薪給優厚之商人，藝術家，各業鑑別家，莫不備有派克真空注墨筆，且嘆賞之。因其能貢獻他筆之所不能故耳。派克真空注墨筆頗爲各民族間心思才力最佳者所賞識。蓋其儲墨量增多百分之一〇二。筆尖永不傷紙。正反可寫，無庸調整。何時須添墨水，一望而知。墨水不致中途告竭。且其機械方面處處保證完美。尤有進者，派克真空注墨筆。美觀獨具。世所罕有。故能博得最高之榮譽。保持最高之榮譽。備有此筆，君大可誇示友人，陳列案頭，安插袋中。人莫不見而重之。則因其工作優越，而又具有現代化之新穎美觀故也。閣下如對於其他任何賤劣之筆覺得不滿。如生平慣取最佳之物自用，且樂以最佳之物送人。則務請購取革命化之派克真空注墨筆。良以此乃令君欣然之名筆也。

修理服務遍於全球

凡有派克筆出售之每一城市。其經理處均置有專門修理之設備。君之派克筆倘需要修理。君必珍視此種普及全球之服務。此派克筆所以爲全球各地樂於採用之又一理由也。

高等文具店均有出售　價目：派克真空注墨筆｜特大每枝國幣三十五元大號二十六元二角五分中號十七元五角　派克活動鉛筆｜特大每枝國幣十七元五角大號十二元二角五分中號八元七角五分

毋受冒充僞品所惑　務購真正派克出品

華南總批發處香港皇后大道中法蘭西銀行房子內怡昌洋行

Parker VACUMATIC

（八）

若非日進桂格麥片中含量甚富之天然補腦維他命則健强之身體終不可得。

欲袪傷風，疾病，與貧血症。須賴滋補充分之血液。即血液之得食物性鎂鐵與銅之充分滋養者。日食桂格麥片所以對於吾人有益者。職是之故。蓋其爲天然諸品中最富於此兩種生血鎂鹽者之一。此種開胃食品。又能予吾人以多量補腦之乙種維他命。此乃食物性元素。吾人必須日日食之。以爲防止神經不寧，大便秘結，食慾不振之用。故欲增進健康，宜日食桂格麥片。

(4)

達安尼一胎五女專家以桂格麥片餵之五幼姊妹均受英皇監護之有專家撫育此等專家雖精通食品科學然在伊等生未周歲時即以桂格麥片餵之係用加拿大肥壯麥製成其營養肌肉之功能計多百分之五十

另有速煮麥一種二分半鐘即可熟

桂格麥片
予君生機保君健適
QUAKER OATS

社會服務

第二號

每日談話

當仁不讓

近來綏遠剿匪軍事的節節勝利，使人心為之大快；而後方援綏工作的熱烈，也使人愈加興奮。本省援綏工作的進行，眞是如火如荼，比全國任何省市，不見減低。而在本省的援綏工作中，各界的共同努力，自然不用說；至於教育界中，中學和小學方面，可謂已盡最大的努力：自校役的捐輸，小學生的節省糖菓費，中學生的節食，以及全體中小學教職員的節食捐薪，還有演劇募捐，援綏球賽，諸如此類的工作；實在可以表現本省中小學對於國家貢獻的熱誠。

現在本省各大學亦動員起來了！他們在沈默的準備中，在不久的將來，我們一定可以看到他們的成績，或不讓中小學來專美於前。我們是這樣的期待着！

問題討論徵求投稿

本週問題：「推行國語問題」

討論內容：對於推行國語所感之困難及解除此種困難之具體意見

字數：以不超過一千字為原則

稿酬：來稿揭載後酬金從豐

截止期：本月十六日

阿母尼亞水功用甚大！

家庭中不可不備

慕嫻

阿母尼亞水（Ammonia Water）西藥房有賣，它的功用很大，家庭是不可不備的。現在將它的功用，分述如下：

（1）凡是金屬的物件，如顏色暗而無光，用此水擦之，能使它燦爛美觀。

（2）衣服上污染了機油，霉點與紅藍墨水，用此水洗之即去。

（3）絨毯和地氈有了污點，用毛刷蘸此水擦之即去。

（4）梳篦與毛刷上有油膩塵垢，可用此水滌之即去。

（5）窗門上之玻璃，如有灰塵，可用棉布蘸此水擦之，能使其明潔無塵。

（6）彩色畫，如有了污點，可用此水輕拭之即去。

（7）衣沾蠟油跡，以此水濕在油跡上，再將紙板覆在上面，上用熨斗燙之即去。

（8）此水和硼砂水，可擦去衣上之菓汁之跡。

（9）此水和樟腦油擦手，可防冬日之皺裂。

（10）沐浴水內，滴此水少許，可使肌膚光潤，並能去汗臭。

（11）皮膚上如被虫咬了，不論何虫，以此水擦之，立刻止痛，止癢。我就知道這一點用處，或許還有其他的用處，恕我不得而知了。

法律顧問

代訂婚約無效

（王四維君問）

鄙人於童年，由父母之命，與一鄉村女子定婚，余現年二十，在三年前，識一女友，現雙方情感頗篤，彼此頗願訂結白首之盟；請問將如何脫離此種專制婚約；而對於前鄉村女子又何以處置？

（答）現行法律制度，婚姻以自主為原則。既係童年父母代訂之婚約，如本人不願追認；於法自屬無效。而對於該鄉村女子亦不負法律上責任。

獨生子可否請免兵役？

（王修昌君問）

現聞政府實行徵兵役，國民報國本為天職；惟本人年屆古稀膝下僅有一子，若使應徵則勢將斷絕宗嗣，此種情形，是否可以呈請免役。又患近視眼及身體孱弱者，可否呈請免役。均請示知。

（答）按政府頒佈之人民服兵役法；獨子可以申請免役。至於患近視眼及身體孱弱者，依法並無申請免役之權；但若身體疾病不堪行動，在數月中無復回健康之望者，可以申請緩役。

父親遺產如何分析

（李秀英女士問）

我們是親姐妹倆，我今年十六歲，在中學念書，妹妹十歲，在小學念書，我父親前年去世，我母親在去年過繼一個兒子，今年二十五歲，今年正月我母親又去世，我哥哥對我們太不好，我打算與他分家，不知，我有繼承權嗎？我們學校教員說：我哥哥僅能占我們的產業二分之一，我表叔說：我哥哥是我母親繼子，不是我父親繼子，我父親產業他不能分，究竟應該怎麼辦呢？請你指我一條明路。按法律應該應該得多少？請指示。

（答）你姊妹與你母親二人平均繼承，與你母過繼之子無關。至你母所遺財產，則由你姊妹二人與其繼子（在法律上稱為養子）共同繼承之，不過其養子之應繼份，為你姊妹每人所得之二分之一。

讀者之聲

對於近來社會上的兩點觀感

編輯先生：

得悉貴報增闢社會服務一欄消息，相隔非遙，極覺有無限喜悅和希望；從此我們再不會有話無處說，有苦無處訴，有問題，無從請教和討論的困難了。這些貴報給予讀者們的諸多方便和社會的利益，感謝何如與慶幸何極！現在且容我把日常對於社會上的觀感所得的幾件事寫在下面，希望先生加以指教：

（一）貴報不是設有代收慰勞綏省剿匪將士捐款嗎？不錯，我是知道的。從上月十九日起直到現在，差不多要將二十天了，而從過去的徵信錄中看來，各界人士都很踴躍捐輸，其中尤以許多年紀較小的小學生們，以至雜役伙頭同志，却都省下許多餅餌和汗血的金錢，熱烈地貢獻給前方守士的將士；其熱誠確實難能可貴，惟我可怪者，從未見那一個巨商大富的名字在裡面，我想假如他們能在利息當中，捐得百分或千分之一出來，那不是比募衆捐輸來得更容易更充實嗎？事情却幷不如人所料：前方將士們的熱血和頭顱，儘管在那裡灑，在那裡斷，他依然擁資巨萬，自在享樂，國事似與他們無關輕重。試問國破了，他們不知還能保持着富有的資財否？縱不然，這許多資財不知又將作何用？不看猶太人在現在世界上的遭遇又怎樣呢？實在使我懷疑。

（二）日常在那最熱鬧的馬路上走，如永漢，廣仁路一帶，要碰到許多殘疾者，小孩子和女人大發呻吟的向人伸手乞錢，殘疾者姑不論，單說那些年幼的小孩子吧；他很快的會跑到人的面前跪下，喃喃求乞，視其狀自然怪可憫恤的，然若以民族的觀點來論，這些人將會養成倚賴性和奴隸性的無用的國民。如一日不設法剷除肅清，則非但於廣州市容的觀瞻有礙，亦且遺害國家民族，

我記得有那一部遊記裡曾說過這樣一個故事：法國最初有個淪落的中國人，為生活所迫，站立街頭，做求乞的生涯，恰巧這人是最幸運了，法國人士看見他是異國的人民，見憐而慷慨賜予，不久那人竟因求乞而成富翁了，所以旁的有職業的中國人眼見他如此好生意，便都相繼拋棄了職業而去過求乞的生活，因此法國的乞丐馬上便很多中國人了。我從這個故事想上到永漢路等的乞丐們·若不早日設法收容，以教養他們，我想不久也還要增多一大批一大批的老是遇着外國人士又是如此怪可憐的樣子去向他們乞憐時，我想國家的體面都要給他們丟掉不少。

先生，要說的事件正多，恕我夜深了，就此暫告擱筆吧·不對的地方復望加以原諒和改正。順頌

撰安！

亮石于官祿路的一間樓上。

（編者按）亮石先生所提的第一點，認為現在關於援綏工作，看到許多小學生以至雜役伙頭同志都來節省用度，援助守土將士，而從未見一個巨商大富出來慷慨解囊。這一點我們非常同意，本省不乏巨商大富，希望他們能自動的出來，做一個為國捐輸的義士。關於第二點，認為目前廣州市面許多乞丐既於市容觀瞻有礙，又因此養成人民倚賴與奴隸的習性，且與國體有關。希望當局設法剷除肅清。亮石先生為顧全廣州市容與民族國家體面着想，意思非常善美，但乞丐中固有倚賴成性的人，但另外還有社會的原因，也值得注意：如頻年的水旱災患，再加上因社會不景氣而促成的失業問題，於是鄉村中人率多流離失所，城市中人亦多無處安身，因此而流為乞丐者實居大多數。故對於此項剷除市內乞丐的問題·我們認為應先自安集流亡的辦法着手，政府應對於此輩乞丐盡力設法安集收容，並強迫其學習生活技藝。使有謀生之道，像這樣，市內乞丐始能根本剷除肅清。

惲英女士願任小學國語教員

徵聘者請函本版轉致

編輯先生：

茲悉貴報「社會服務版」復刊，甚為欣慰。緣鄙人家境甚苦，前在某小學校服務，藉以維持生活，嗣因校長易人，鄙人隨被排擠。現已賦閑三月，亟思謀一相當職業，以維生計。現擬教授小學國文，或國語，敬祈貴報代為徵求學生，倘蒙允可，感激無似，惟鄙人係一女性，國語班僅限女性，並請代為聲明為要。此請

撰安！

惲英敬啓

醫藥顧問

手足爆拆治法？

（李球君問）

弟一遇冬天，北風起後，手足外皮，即作龜裂形，沁出微血，癢痛不可耐，每年均如是，亟思一預防方法，能以制止之，祈教我。

（許修五醫師答）查人體之外皮，有天然分泌汗液之功用，汗液含有脂肪性的物質，其功用即為潤澤皮膚，使免乾燥爆裂的，足下既缺乏此功用，於冬天時宜施以人工的補救，其法購凡士林少許，於工作暇隙之時，不時塗擦於皮膚上，使之潤澤，亦宜同時注意飲食營養，強壯身體，則此弊病可除也。

口臭如何治法？

（盧清君問）

弟二十九歲，已婚，身體瘦黃，惟少疾病，但口氣甚臭，故常與人對語雖極力避免，而仍不能掩飾；當晨起時，臭氣更大，且見口乾，唇焦，非經漱口飲茶後，不能自然，請問，（一）此是何症，（二）如何可以令口臭消失。

（陳滿醫師答）來函所述之症狀，太過簡單，故難獲完滿答覆。（一）疑為胃腸有病，消化不良，及肺務等。（二）最佳之法，請醫診查，斷為何症，而後設法治療，除去病原，自可消除口臭矣。

痔瘡如何治療？

（何日新君問）

僕年廿二，身體頗強，惟自昨年起，即患大便秘結，及今未愈，近來每於大便後必有些少血液滴出，且肛門刺痛，未知此是何病，及以何法治之？

（陳滿醫師答）此種情形多為痔瘡，大概由於久患大便秘結而致，[illegible]

心跳是何原因？

（劉光球君問）

內子現年廿一歲，結婚兩年，未經生產，[illegible]（四）頸大，是否生瘤？

（陳滿醫師答）（一）據述各狀，似為甲狀腺病，不治當有危險，（二）不能自愈，至服何藥，非經診斷後，不能亂定，（三）疑有婦科病，但有時甲狀腺病，亦可致之，或因甲狀腺之本轉腫大，或生甲狀腺腫。

讀者信箱

鎮中先生：久未知 先生音訊，渴慕殊深。暑假在京，聞 先生來粵，惟不得知台駕住處；致候教無門。士全來粵已半月餘，急盼與先生一晤，有暇尚祈示知尊駕住處，俾使按址趨謁。覆示望寄「民國日報社會服務版」轉交為盼。此請

旅安！

陳士全上　十二，八。

大東書局出版

地址：▲永漢北路　▲財政廳前

選本預約

已出四期

第一期			
脈說	二卷	二冊	三角
玉函經	三卷	一冊	一角
靈樞識	六卷	六冊	一元二角半
張氏溫暑醫旨	一卷	一冊	一角
重訂醫門普度溫疫論	三卷	二冊	三角
增訂十藥神書	一卷	一冊	一角

第二期			
臨診驗舌法	二卷	合訂一冊	一角五分
察舌辨證新法	一卷		
溫熱逢源	三卷	二冊	三角
理虛元鑑	二卷	一冊	一角五分
張卿子傷寒論	七卷	合訂六冊	九角
附傷寒明理論	三卷		

第三期			
傷寒九十論	一卷	一冊	一角五分
傷寒來蘇集	八卷	六冊	八角
伏陰論	二卷	一冊	二角
吳鞠通醫案	五卷	四冊	七角五分
幼科直言	六卷	二冊	三角五分

第四期			
研經言	四卷	二冊	三角
診家直訣	二卷	一冊	一角
望診遵經	二卷	三冊	三角五分
程杏軒醫案	初編一卷 續錄一卷 輯錄一卷	三冊	四角
黃帝內經靈樞集註	九卷	八冊	一元二角五分

全書三百六十五種

分門別類按册定價

善本珍本美不勝收

依照需要自由可選

不限種類不論多寡

各別納費輕而易舉

本局應各地讀者熱忱之要求，特將中國醫學大成，全部分册定價，發售選本預約，全國醫家，無論欲購何書，均可按部繳費，自由選定，便利無比，如欲預定整部者，仍照七月一日以後預約價辦理，以示優待，本年十月份起，分期出書，備有樣本，承索即奉。

是未定整部醫學大成諸君

人人歡迎之好消息！

是全國醫家渴望已久之空前良機！

中國醫學大成

總目提要　每册二角

寓教育於交際之中

餽贈者雙重好意

接受者倍覺歡迎

商務印書館

年節禮品展覽

▼展覽期

十二月十日起

至十二月底止

附設

兒童樂園

歡迎參觀

敬請採購

陳列發售品要目

- 畫册碑帖
- 屏聯堂幅
- 日記日曆
- 年節賀卡
- 中西文具
- 信箋信封
- 特價圖書
- 原版西書
- 小學生文庫
- 兒童圖書
- 兒童玩具
- 教育玩具
- 幼童文庫
- 小學生分年補充讀本
- 自來水筆

專論

日本海陸軍之動向

William Henry Chamberlin著　譚仁樞譯述

現在，日本主戰派組織一個最高帝國執行權的機關。他們在內外政策上都具有其特殊的目標；此種目標不是內閣所能加以干涉而不受磨難的。他們的地位是以傳統的，憲法特權的，以及現在政治上的勢力均衡等三種東西支撐著。

日本軍官，乃中世紀武士之繼承者，即被人敬重之武士道是也。海陸軍總部之首領得享有一種直接觀見日皇之重大的權利，論者謂此為海陸軍脫離國會管轄之先聲。由於海陸軍人有如此強大的合作精神，故一切的元老，假使他們的政策與海陸軍部的目標發生矛盾時，絕不能在內閣得到位置。而且，自從佔取滿洲之後，不，自從二月廿六日政變後，一切事情的趨勢，均已傾向於謀海陸軍之團結了。說到二月政變，那簡直是激烈派與緩進派間的複雜鬥爭之一幕怪劇。

在一個營幕之內，是有很多主戰派的。日本陸軍，尤其是中下級軍官，除却意志強健的反資本主義者及社會的急進主義者外，頗感受一種茫然的騷動。與社會問題比較上無關重要底海軍，現在對於陸軍之改變戰略主張以武力推進工業政策，也站在同一戰線上了。他們（海軍）主張不受文官之限制，而且要求增加本身之經費。由於主戰派之被視為小而活動敏捷的左袒各派極端國家主義者的集團，故海陸軍部現均努力於籠絡所有國內的後備軍與青年團，尤以陸軍部為然。

激烈派的情形，既如上述。那麼，緩進派的又怎樣的呢？緩進派的內部擁有勢力的元老派，如西園寺公爵，齋藤子爵和高橋財長都是。日本政治家，好像年齡愈老其態度越發帶有自由主義及溫和的色彩似的。這種事實雖是怪特，但却不是錯誤的。推厥原因，良以經濟的政治的自由哲學尚未如今日盛行之時，日本年老的領袖們，均在青年期間曾往歐美各國參觀故也。龐大的實業團與財團及大部分的官僚以至國會中多數的元老派，在外交政策上，皆可視為屬於相對的緩進派。他們的最著重點，是贊成維持經濟原狀的。

現在的日本軍國主義者及其同黨海軍派大企業團，在國中具有最強大的勢力。而那里有的只是個人的日本式自由，沒有組成自由黨。二月政變差不多將要爆發之前，一個很溫和的社會主義黨，名社會大眾黨者，在國會選舉時，鉅大地獲得增加其票數了。但是，這個黨在政治上的影響，究竟很有限。共產主義之在日本是禁止信仰的。我們從「離開警察之不斷的監視吧」！這話看來，甚至從學生份子之常被認為沾染「危險思想」這點來，就可以知道日本青年們常有共黨的集會了。

這裏稍為說明共產主義之在日本，是具有很嚴重的勢力。數年以前，活動的共產主義者和左派宣傳者現在已經有的變成極端國家主義者了。

在爭論焦點上，主戰派一方與他方實業團及官僚派有幾點不同：第一點就是究竟日本在戰時能夠担負多少戰費這個緊急的問題。於此，海陸軍部的估計，當然是比較大於實業家的和財政家的。尤有進者，主戰派之贊助某種實業政策，並非站在經濟立場，而是基於軍事上的原因。

海軍底願望，在其許多計劃中，是很注重於油的大量的有把握的供給。從國家自給底觀點看來，日本油的地位，在十年前，已經漸漸地降低了。而油的用途，在一九二三年至一九三四年間，增加了四倍有奇。但國內油之產量，事實上還是沒有變動。結果，國內所產之油與國內所消費者降而成為百分之三四．二，與百分之八．四之比。假使日本一旦戰事危急之時，他無疑地不拘採取和平手段也可或其他方法也可，一定是應用庫頁島的油了。這樣一來，蘇聯是無法防護的。可是，這種收穫，根據現在的生產看來，僅增加了自製油約達百分之二十而已；但戰時油之需要，當然是大大的增加。

日本為補救油之缺乏起見，已經採用並提出各種方法來了。他們命令本國內的許多外國的與本國的油業公司屯藏足供六個月使用的油，但許多英美油業公司以該項法令，會召致無理的貯藏費的損失，故力加反對，久未實行。但自權威的財閥三井氏承認担負貯藏費之損失後，雙方卽時成立諒解，公司方面答應遂從該項法令了。至於別的方法，亦為海軍所極力推進者，那就是以火酒擬離汽油的試驗了。他們在國內盡量探查所有能夠產油的地方，加以開發。而且政府對於種植以作製油之用的植物，給予津貼。此等津貼機關已明確地在三處設立了：設於滿洲境者有二——釜山與四平街兩處，其一卽設於日本德山的海軍根據地是也。我們可以說日海軍部之希望獲的供給，要亦為增強其南進政策之一有力的原因。於此，茲不資論。荷屬東印度如東亞各地之最富油田者，而又隸於遠處歐洲之小國，無怪乎日本海軍之計劃增強其南太平洋之勢力，以圖在戰爭時奪取此最重要的煤油產地也。

許多日本海陸軍官，尤其是比較年青的軍官，莫不自視為苦於租負債務者；可是，貧無立錐的鄉農却因橫征苛斂，不得不反對都市資本家的剝削了。他們把鄉農視為最宜于從軍的，最是以代表舊道德的。而不為都市的惡勢力所影響。結果，海陸軍方面自然地發生一種劇烈的更普遍的農賑的要求，而不顧城市納稅者及抵押所有者之無形的損失了。

日本實業團及其政治家對於軍部人員的鞏固國防的要求，以至於更普遍的農賑及適應作戰目的之經濟政策等之要求，雖不直接反對；但他們盡其所能想出一種消極的抵抗這完全誇張的軍事計劃；特別著重於財政上的阻難。

這種激烈派與緩進派間的鬥爭，使日本的具體的政治生命，愈頗於危殆；此可於國會中政黨的明爭暗鬥是之。而由此鬥爭之結果，頗易發生二種趨向：有的時候，是進行得有不出來的；有的時候，是採取極端劇烈成行動方式的。後者之例，如一九三二年五月十五日威脅政治家的行動以及令人談虎色變的本年二月政變之慘殺是也。然不論雙方之見解如何，到底日本國民是不希望他們鬥爭的；誠以彼此缺乏互助，斷不能有濟於事。故他們現在好像是需要前嫌冰釋，各自讓步，此所以由西方人之觀察，謂日本已渡過危險關頭，而再造穩健之基礎矣。

現在日本，上述兩種最有勢力的集團鬥爭，已經解決，互相合作了；故有的實業，特別是軍械製造，建設工程，以及造船業，由於海陸軍令之實行，都得到很大的益處。日本個人的公司，姑且不說，一般的日本經濟，都在依賴著滿洲利源之開發；因此，日本實業團雖然在議會上不免與海陸軍派議自持異，但他們絕未貶視強大的海陸軍之價值、謂其僅可保護貿易已也。同時，他方面資歷較老的海陸軍官，他們都相信：資本家雖討厭，但現在仍是需要的。他們意識到若有任何危害加諸日本的生產機權時，則貿易方面，紙幣方面，必然對於本國軍力，發生不利底影響。

二月政變後的協約大綱，關於兩者間的權責，有很詳明的規定。新任陸相寺內將軍所統率的高級軍官，假使他們的政策能在國策上獲得比較重要的地位，他們倒很願意以最大的努力去約束青年軍官中的激烈份子。我們很觀於二月政變以比較活動的參加者之被判處死刑，就可以想見陸軍派之以嚴厲手段維持紀律的決意了。海軍派對於此種處置，更加保守緘默。由這種種情勢觀測，海陸軍派之地位，較諸任何時期為重要。

海陸軍之力量，在引導外交政策上，從來是占着很重要的地位，尤以近數年間為然。許久以前，二元外交對於日本之處理中日事件，是很流行的。然而，現在日本朝野對於中日事件，頗反對其外交官之採取協和態度了。這里，最近曾有一位日本政論家對此作如下的辯解：

「我們不信一元外交卽為調整現存難關之最良方策，我們假使就中國現在的情形與南京政府的態度及其國民之特性，稍加觀察，則知二元政策好像能夠獲得更好的結果似的。」

我們由幾點可以指出日本新內閣是被陸軍派的意旨所鉗制。例如廣田外相始初所推薦的陸軍人員，為陸軍派之斷然反對而被取消了。因此內閣不能不採納陸軍派的合作要件。此要件有四項：（1）鞏固國防計劃，（2）澄清國策，（3）斷然外交之採用，（4）人民生活之安定。

最後一項，從一般的社會改革計劃乃至於劇烈的實業的生活統制觀察，好像是有點可能；而斷然的外交政策，則屬兩可之詞。澄清國策，更為曖昧，自由主義憲法理論之委婉的方法耳。如美濃部達吉博士，他就曾以擬日皇為「國家為工具」之詞，被恐嚇退職的一位清廉官吏之一。由是以觀，故今之日本，或許他們會把所有各校的課程，改為更國家主權派的，更正規派的。

上述四項中之最具體的最勢所不免的，那就是增加海陸軍費一項了。然而日本之財源已經枯竭萬分。根據一九三二年之預算：用於陸軍費者227,4[illegible]0,000元日金，用於海軍費者227,120,000元日金。而一九三六至一九三七年之預算，則增至陸軍508,000,000元日金，海軍551,000,000元日金。稅收之費於海陸軍者約占百分之四十七。

雖然海陸軍派還以為這種分配不敷應用，而前財長高橋氏則誓死反對軍費之繼續增加。海陸軍派想盡許多方法以征收附加公債，認為以低額利息發行國家借款，也許能辦得到。但是為的國家需要大部分附加歲入，新任財長馬場瑛一氏不得不採取兩種有經濟危險的辦法．那就是增稅與發行公債了。增稅則無形中提高人民之生活，馴至增加工人的工資與費用。如此，則破壞國內的經濟平衡；而這種平衡又是日本對外貿易非常有利的重要原因。關於發行更多的公債，一般財政觀察家業信高橋三吉已在安全的限制內實行了。

可是主戰派底要求是很堅決的，所以從任何方面觀察，他們都非得到滿是不可。陸軍派現在特別注重充實其航空部門及機械部門之內容。而業多的蘇聯軍隊之集中遠東，他們正可利用為增兵滿洲國之口實。增兵人數，約有四師團；而此四師團乃日本一九二〇年至一九三〇年昇平時代所遣散者也。在太平洋無條約關係的先見的國家，莫不以日海軍之要求擴充與其陸軍之因受蘇聯威脅從而要求增兵滿洲，以作談資。

在海陸軍派底要求增加軍費聲中，對於自由主權者之鎮壓，資本家之掣肘，以及國家經濟生命之須何應國防緊急需要等等，他們雙方都非常合作應付，採取一致的行動；雖然是，陸軍派內有比較海軍派內更加蠻橫的更加煊染社會急進派思想的青年軍官．我們知道海陸兩派都是贊成強硬的斷然的外交政策．（未完）

發羊吊病今得斷根

余染發羊吊病屢醫不能斷根最後得友人介紹廣州市太平北路二式一號狀元坊口對面羊吊病專家袁國華醫師發明專治羊吊特效聖藥「羊吊靈」每服實價雙料廿圓單料拾圓共服雙料叁服今已斷根特登報介紹售藥時間上午拾時起至下午四時止過時不賣星期照常發售　澳門新馬路合記陳成贈頌

消化不良之磨難

掙扎於消化不良之無情掌握而卒解脫莫由君亦其一乎若然君應知道食後痛楚食後不舒皆消化器官弱不勝任之反抗而所需以強健調整之者乃一服世界馳名補血健腦韋廉士醫生紅色補丸耳此丸由其清血補血益血之功能使消化器官迅速強健於是消化不良痊愈食後疼痛不舒各症亦若失矣

星嘉坡中街九十五號永通公司林金崇君致書敝局述其治愈詳情云『年前鄙人患胃病頗劇食後胃痛不堪數月未愈以致身體衰弱夜眠不寧迭服各藥未有效驗後試韋廉士醫生紅色補丸服不多時胃痛輕減續服不久胃病全愈食後全無痛苦睡安神爽現已身體健強精神暢旺矣』

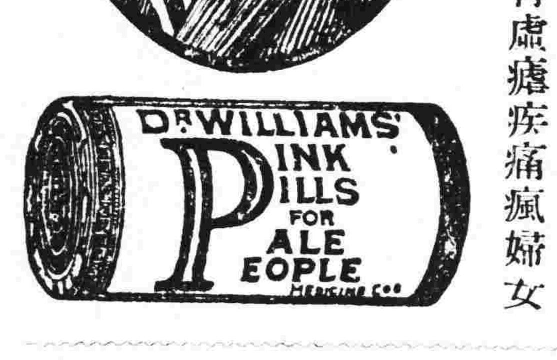

韋廉士醫生紅色補丸統治胃呆不眠體弱腦虧早老腎虛瘧疾痛瘋婦女疾病以及其他由血虧而起之各症屢試屢驗各藥房皆有出售或逕向上海江西路四五一號韋廉士醫生藥局函購每瓶一元五角六瓶八元郵力在內

『止謗莫如自修』

止痛莫如紐祿豐

人們作事貴能得法譬諸止謗當以昔賢所主張之自修為其最良方法若夫止痛當以現代醫藥科學所發明之紐祿豐為其最良藥品是故君如服紐祿豐以止痛君可深信君所服者已為最良之藥其所獲之結果亦必最良也

紐祿豐韋廉士醫生藥局新式止痛片係用最純潔最精美之原料所製成善止頭痛　牙痛　耳痛　神經痛　瘋濕痛　腰肌痛　臀尻痛　月經痛以及割傷　灼傷　燙傷　創傷　種種因傷疼痛

紐祿豐不僅善止疼痛卽對于退熱散寒治流行性感冒亦一樣靈效

各藥房皆有出售每瓶大洋二角或向上海江西路四五一號韋廉士醫生藥局購備一次購五瓶者大洋一元郵力不取不滿五瓶者每瓶二角郵力另加

紐祿豐止痛

NEURAPHEN　韋廉士　止痛片　紐祿豐

功力超群

1368

◀第九三期▶

寫給南國朋友的一封信

懋・尙・

親愛的洪濤：

流水般的光陰，眞是飛逝得大快，我們從那年握手道別後，不是整整的又已六個年頭了嗎？歲月催人，這其間經過多少滄桑，人世變幻，又怎能不令人興感啊！

記得今年夏天，在我們的通信裡，不是說我將爲着生活的逼迫，而踏上人生的旅程嗎？啊！三年的學業，結束了，我也將爲着前程的光明，將由此確定，不；我在那時給你的信裡說，我是如何的心雄胆壯呢！你的來信也曾說：「朋友，人生偉大的事業，就是不是在機械的學校裡，而是在現實社會生活的體驗上」你又說：「古來多少偉大人物，他們的事業，全建築在刻苦的奮鬥的生活上，偉大的革命文豪高爾基，不就是一個很好的榜樣嗎！」啊，親愛的洪！我是如何地興奮，當我接受到你的鼓勵的時候。

親愛的洪，你說：我從農校畢業，應該回到農村去。不錯，農村是破產了，農村是崩潰了，這是誰也能見到的事實，誰也應該負起一分復興的責任。袞袞諸公，也正設法怎樣去復興農村，可是整寸厚的計劃書，能見到實現的，又有什麼啊！口惠而實不至，我國人實的大毛病・「能議而不能行。」叫我們赤手空拳的跑回農村去，沒有整個的計劃行嗎？他們儘管在嚷：救濟農村，復興農村，這樣行嗎，花了幾萬塊錢辦一間農業學校，便算盡了復興農村的責任了・畢業後的農學生出路，他們是管不了許多的，洪！你想：我們誰不願意用自己所學去幹自己願幹的事業！

事實告訴我們，客觀的環境，已不容許我們在農村立足了・農村的崩潰，只能隨着不景氣的洪流，飄到這南方的大都市——廣州來了！數月來，流浪的生活，使我消磨了這悠長的歲月，在這失業恐慌的今日，要想找到職業，不是容易的事，到處碰壁，自是意中的事了。我曾接連投考了四五個機關，初試的都是及格，復試，都失敗了。起先我還不信人家的話，經過一次，二次，三次的失敗，細細探來，才曉得其中的奧妙，面上是：「公開徵材」究其實，還不外・拆穿西洋鏡，如此這般罷了。非盡是如此亦可想見一斑的黑幕了・尋事難，這在我們沒有靠山的人看來，直恐比登天還要難上幾倍，這只怪自己沒有勢權煊赫的貴戚，又不懂官場中鑽緣拍馬的門徑，使只合飄泊街頭「命裡活該」了・

十字街頭：這裡有矗立的洋房，有裝璜瑰麗的百貨公司，有紙醉金迷的酒樓影戲院，有最摩登的仕女，最華麗的流線型汽車；這裡也有露宿街頭的流浪者，緊跟在後面叫着，太太奶奶修心的乞兒，也在寒風凜洌的大清早叫賣的小販・還有：：眞是應有盡有，這在異國的南島，怕有未聞見的吧。

親愛的洪！這裏我沒有消極，沒有悲觀，我要認識社會，體驗現實，我要從最困苦的環境中，去找尋我的出路！

親愛的洪！願你做我人生旅程上的警鐘！

電影王（三）

辛克萊著　余嘯南譯

老福直到午後三時還在維持他的令譽，而且他也在可怕的情狀當中。他打電話給華爾卡先生，而且他也聽見了華爾卡把通話機掛起來。以後，他就等在銀行的外面，希望着華爾卡會出來外面午餐，可是一點鐘到了，老福看見了一個托盤端進去了，而且他從窗口裏窺進去，又看見了華爾卡坐在檯邊，吃他的午飯。

『接着， 我又注意了他點着烟筒抽煙。我常曉得一個人吃飽了的脾氣是比肚子餓時好的。所以，我又走回到華爾卡的公事房去，我這樣的出現使得他吃驚起來。他喝着：滾蛋！而且這個時候就進來了兩個人特把我趕了出去。華爾卡先生還可以看見我尙站在外邊，因爲我時不時還去敲敲窗口・讓他曉得我還是在那兒。末了，我看見時針已轉到三點鐘了。我雖用良心來解決這個期票， 但人家總不來採納。 我於是瞭然於我的全部生涯中，再沒有受過那天三點鐘時那樣的恥辱了。』

可是結果還好，因爲麥漢尼次日出來了，期票也轉了期，城市戲院也完成了，而且開幕時就放影着：一九一〇年的蔡非德的歌劇。這間戲院開始時是虧本的，現刻是關了門；老福以年租七萬五千元向他的股東租來，且把牠改演活動影戲，從此，每年都爭得了四萬五千元的利息。

那殖民銀行的行長還有另一個故事，老福抑着這個故事說：『我要你來看看各銀行家裡的不同點吧！』

老福以爲銀行家果眞正是銀行家時，那是沒有什麼的，然而麻煩就發生在銀行家不再是銀行家，而且變成爲投機者，倡亂者或陰謀家時。在老福的一生生涯當中，都是和銀行家有密切關聯的・銀行家都探清了他的生意情形，判別了他的人性，且放款給他去購買新戲院，租賃新戲院，或建築新戲院。如果新建築是比預算還差了多少錢，或如果新建築的錢準備不足，要將完成時間延長了・那末，銀行家都高興把他的期票轉期，他的戲院得按時開幕，觀衆也如潮水般湧進到他的戲院裡來，於是，他便支付銀行家的期票及講明了的利息數目。這便是老福對銀行家之所以爲銀行家的意見， 而且如果所有銀行家都是如此，那他便不會來找我辛克萊給他寫他的生涯故事了。

一九一二年年杪和一九一三年春的時候，老福給新的活動影畫藝術，想出了更偉大而富麗的二所房子。一個就在靠近第一六五街的百老匯路的奧督本，而另一個卻在布亂克斯的特利蒙路。這時，他手裡有五十萬塊錢現款，而且這也是他的生涯中最大的冒險。要造幾間店舖連接着戲院，當這建築才造了一半，才發覺建築費幾乎是超過了意料中的費用兩倍。這個時候，錢是非常緊，而且老福也覺得其本身只在本市裡追逐着人們借錢。這又是三文治，鹹餅，牛鍋底故事之重演——假如他找不着錢，那他便會丟掉了那兩個建築物。讓他自己來講這個故事吧。

隨筆二節

李燄花

（一）「人到無求品自高」

只要能生活得下去，誰也不肯低三下四底作奴顏的乞求，丈夫決不受人憐的！但到了窮極無聊的時候，既沒有「餓死事小，失節事大」的勇氣，就不由得你不向着他人的鼻樑骨，打個恭維，有所謂：「鼎力玉成」，「重望吹噓」的請託，但這又談何容易，所認識的都是些老實子，嚼菜根的窮小子，你無力以求生，他怎有力以助你？自己沒有身居要津的台上紅朋友，休想列身袞袞，祿食當朝，這並不是生下來的「八字」註定了窮途的命運，實因缺少了兩種力量，終至「騰驤無從」！据說現在是『僧多粥少，人浮於事』的時代，沒有兩種偉大的力量，任憑你資格怎麼好，能力怎樣大，學識怎樣高，都歸沒用，永遠跳不出窮苦的窠臼的！說到這兩種力量，也是一般人早知曉的，一種是剛性的，一種是柔性的，無論是那一種力量，只要能和自己發生密切的關係，就可以解決困難的生活問題。快槍大砲，是屬於剛性的東西，有了身擁重兵，手握赤符的人物做朋友，既有勢又有力，你願幹什麼，他就有那種力量能教你如願以償，而且事情一到手，比泰山還穩固，馬虎一些，也決沒有什麼關係，反正有的是快槍大砲那些剛硬的傢伙，試想誰個能不怕這種強硬的力量？但是你要有才行！沒有這種力量，如果能與裙帶，柔性的力量，發生關係也是一樣，底可以幹到的事情來，因爲「柔克剛」的緣故，枕上的一語，勝過千百的轉托，事實昭然，無待詳爲引證，前者是靠一槍捍「吃飯」，後者是靠「女人」一過活，沒有這兩種可靠的力量，……

（二）

我不怕別人叫我什麼渾號。有一個同鄉患丹毒於昏嘆中說我傲慢，似一售鴿，一個族叔說我生的那夜，他親眼看見過一個老僧走進大門去：所以我無妨彼稱鶴或老僧，有人說我是丘八或丘九？，我可以承認，因爲我的確當過多年「野鷄學生」，也就是「兵」。我獨怕出現兩個稱號，但這便是「文人」與「藝人」。

「藝人」似乎都是藝術家之謂，大約是來譯西文的「愛體斯忒」（Artist）的，但是我有一種成見，看慣了日本的「藝人」這熟語，總覺得這是「愛體斯忒」（Artist）的意思，是俳優一類的東西，因此對於這個名詞不大喜歡，在我的陳舊的頭腦裡，中國的娼優隸卒都這是類似的，人物。好在我不會搬幾筆蘭草，或糊担一方石……

徐石麒

徐慶平

吏部尚書徐石麒，字廣求。（明史作字寶摩）嘉興人。聞在都失守，卽避之城外。嘉興建義，石麒猶不入，城將破，石麒曰：『吾當歸死城中。』遂於六月二十五日入城。其遺筆云：「我生不辰，會當陽九；流氛陸發，龍馭上賓；漸疑旋揭，鷲與繼遜。去歲含衰忍死，赴名乘鋅；自謂盡忠後皇，卽是仰報先帝。豈闔歸田不久，國難翎仍；於野未安，干幾□□。憤郡會之摧壞，傷士女之流殘。積力銷亡，既不能單騎傳呼，使異邦之謝過；年齒褰暮，又不能肅清宮禁，致宗社之奠安；惟有決志殲心，見危授命。若得魂騎簧尾，安問魄滯溝塗？下逵黃泉，見父無慙於教育，上游碧落，覲帝不愧於裁成。苟無怍於君親，庶有詞於忠孝。以吾郡完毀，爲此身存亡！』遂自緋死；其僕祖敏李成，亦從死焉。

光陰

灼・華・

『光陰如閃電呵！』

寄，可以放心不至於會有得到這個尊號的一日，古文我是念過幾大，白話也是喜窮幾句的，於是而文士的衡就……爲了這個「光榮」的名稱，未起來意猶一翻是……

說和，我詭一個了，唔，說意有個人科聲言句間，又文計中種名！或，容吧稱「終覆」，語解流一格：「云」……「文童」……

冷

露・無・

夜靜！星兒明亮地懸在太空，秋風颯颯吹着，落葉片片飄零。今夜！星兒像在替我落淚。

！秋風像在替我唏噓，遊子的心正如掛在天空的星兒無所依歸，也如飄零的落葉，又如起滅無定的江潮。

可怕這漫長的靜夜，我合着眼簾，腦際中思潮卻在怒吼咆哮着，我聯想起我的家，究竟是在何方？我的家在何方？

……慈爸的嗓子似乎在呻吟，似乎出一聲聲凄涼溢着血淚與血淚！……茫茫，紫緊，蘊藏……

……傷心的標眠還在，……一片催……今宵我來暫藏?!……

——當說這句話的時候，當你的嘆聲未落的時候，光陰已如閃電更快地無間地迅速馳而過了！

朋友呵！嘆惜麼？不！我們去「嘆惜，光陰！」的！

我們尙有着最高貴，最純潔的，最有力的青春的偉力——這是生動的力，活躍的力，是爲創造而生存，不爲消磨而喪失的！像流水，像替名士們的替名的，宅藏落花的泉水，是多少人的甘美的賞消，飲料，沈滌那世的髒污，灌溉肥沃的田野，那暴力的瀑布，變成爲人類，

機械的幸福而馴順地工作的功能，……自然，這只到「大家是一樣」的世界里，一切的「幸福」，才是屬於全「人類」的，可是這「世界」，并不是夢想，是一個現實，希望到，過去你我堅信它，同時，現在就在身邊，將成美麗的河流，也只有在那里，「大家」的營養的血液：是朋友！再說一遍：我們把青春付與血淋淋的實在的創造，不把它投給灰色的空虛的死滅！

堅定的回答是：「實在世界的創造」！

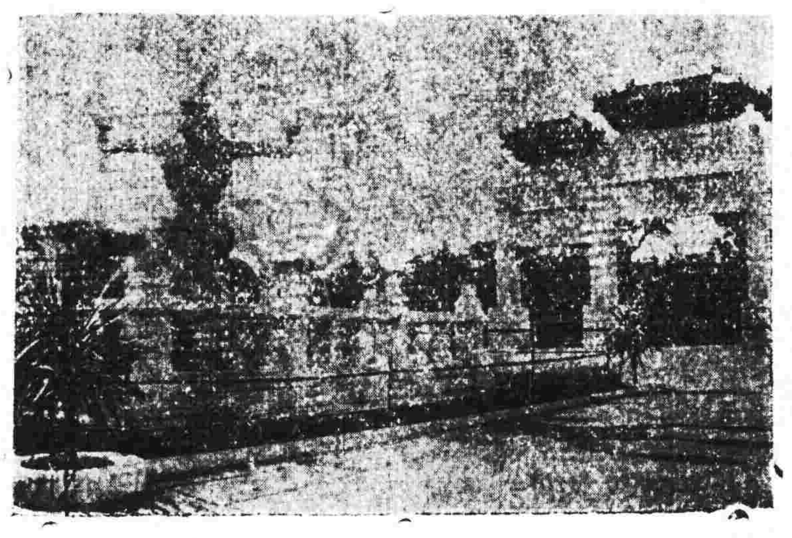

北平中山公園　（李梨）

女人不會幹的事情（續）

英子・

（七）她們不會安詳地休息　換句話說・她們不會寬弛她們的精神。一個下午，得無事可做的時候，她們使不知所措。一個男人卻十分歡迎有一個空閒的下午，他可以坐在火爐邊的椅子上睡覺，或是安詳中吸着他的烟斗，他的心悠然神往。但是一個女人常常須得做着一些工作。她們天性上不能安閒地享坐半點鐘頭。至於她的心裏，常常是在煩惱，紛擾，好悶的。可憐變籠的袋鼠！

（八）她們不會打結　在最不方便的時候，她們所打的結最不易解開，或是沒有刀子的幫助，那個結也永不會解開的。我眞不曉得，那一件是頂討厭的事。

（九）她們不會嘲笑自己　一個女人被人笑弄的時候，她的幽默的意識，十次有九次便卽消滅了，但在她的好朋友的時候，她會痛快地大笑；但反過來，這趣劇是以她爲中心時，這趣劇便卽不成爲趣劇，卻成爲悲劇了。

（十）她們不會安守本份　女性的好奇心是她們一種最不動人的性情。男人的好問是有一定的限度的，但許多女人卻超越了那個限度，而成爲好管閒事了。她們的好奇心便是一種罪過，觸犯了禮儀。她們極力去追探與己無關的事情，一點也不覺得羞恥，她們會花了許多時候去窺測別人的心事，這種舉動反會令男人自覺疑懼，不安的。正因爲這種舉動便不自覺地築成了兩性間的阻障。

（十一）她們不會去看戲　少有不會把自己當作女主角。當劇中的男主角向女主角說愛時，他也正向着觀衆中一切女人說愛。因爲如此，我永不聽一個女人對於她所看過的劇本的批評的。我知道她個人對男主角的反感，必會拗曲其批評的。

（十二）她們在酒館中不會點菜　事情謂眞是十分反常的，因爲差不多每一個主婦在早上的時候，便很快決定了晚餐的菜色。但在酒館中，你會以爲她能快捷地點菜！不，她竟不會點菜，她慌張起來，倒要問你她所要的是甚麼，她永不知道。（完）

徵稿啓事

本刊重價徵求除好劇本文藝作品如詩歌散文小說等但每篇不得過十五字來稿信封上請註明「應徵」二字

副刊編輯室

唐拾義 久咳丸　專門治咳醫師　革咳 防癆

廣州下九路 父子大葯廠發行

唐拾義哮喘丸　服後立卽喘止　痰消除根免發　誠唯一治喘良藥也　△定價▽　每瓶一元二毫

肺病早期診斷治療

唐太平醫師專事　大學肺科教授埃拿（EISNER）領証書歸國後照常應診（診療所）

本醫師向承父業專醫肺病已十八載爲求集思廣益探長棄短起見特往環球考察經歷歐美諸國（德英法日奧瑞士等）曾在德國柏林醫科專醫理研究又在英國布朗頓胸肺病院BRONPTON實習治肺手術均　廣州下九路（時間）上午九時至一時

創製太平保壽汁　又名鈣葡糖魚肝油　能使瘦弱變爲肥壯　滋陰養血保肺健身

會霹民戒烟藥水

本醫師戒煙有二十年之經驗所製戒煙藥水乃根本消除體內積毒（非如市面之代癮藥）功效卓著戒烟諸君祈爲留意

買藥戒——日癮一錢購服四元的一罇或二元的二罇

留醫戒——日癮三錢服十二元的一罇必斷癮　日癮一錢者共收房膳藥費注射費共二十五元加癮一錢增收十元如不斷癮原銀奉還

留醫院 發行處　廣州財廳前永漢北路一五九號　昌興街福仁藥房（電話一弍四八八）

高義民金慧儂夫婦醫師

余夫婦開業十九年彼此合作

治理內科兒科生殖器病腎虧虛萎　能使身體發育難孕婦女正常受孕

遺洩花柳骨痛痲痺脚軟水腫經痛不調白帶托宮刮宮開大宮口乳瘡手術　產科孕吐產後疾病凡彼男子傳染一切疾病安全料理　留醫留產

▲醫務所一德路石室前　▲電話一四六二〇

丁卜解決了睡的問題

人生行樂耳，給你半世辛勞和休息的床舖怎能不把它弄好一點？爲着這個問題，丁卜早已準備了許多舒適的物品被褥蚊帳枕墊等……供你享受了・它包你喜歡的，如不合用，可原價十足收回，這就是廣東話平夾靚的証明啊！

被褥　絲棉被鴨絨毛毯　特製棉胎褥全絲織　花被面刺繡被面床　褥線綉或印花床布

蚊帳　原幅無骨洋紗羅　織花羅幼紗羅　全綫全蔴羅布精　工縫製絲綢蚊帳

枕墊裢簾　美術圖案或名畫綫　綉枕墊裢簾漆布木　棉枕氣枕提花枕巾　印花窗簾布

舖在財廳前昌興街　電話一六九七五

恭頌巴黎大學醫學博士羅廣庭精醫疤痕

鄙人自幼跌傷面部遺下疤痕甚大極不美觀現蒙羅博士用最新醫術將其消滅恢復美觀銘感之餘無以報特登報鳴謝俾同患者知所問津焉　梅縣 丘久華 敬頌

羅博士精醫一切不美觀疤痕瘤暗瘡臭狐外內部各科

醫所設豐寧路二三五號二樓　電話一六一四一

許修五割包皮

包皮過長原爲藏垢納汚之所阻礙發育割去之則可以恢復健康本醫師專門割症十有餘年對於學生及貧苦平民酌贈醫藥收費從廉且可免費換藥又無痛苦能操作如常不用留醫也

特治花柳痔瘡男子腎虧・慢性白濁・婦女暗病・經期不調・早洩一切生殖器病・久難受孕・

▲診期上午九時至五時　▲電話一三一零四　醫務所廣州市西濠口新亞酒店對面

婦科專門女醫師劉漢貞精醫難孕婦女

在大醫院專門研究婦科多年、對于難孕婦女尤下苦功、凡難孕育者無論由各種花柳白帶、宮位不正、等所至以致宮內膜炎、宮口狹窄、經期不調、腹痛、暗病痛苦。最新方法診治、務使求子者得達目的

指導孕育良法　本醫師全科畢業後、曾擅長婦科各種手術。絕無痛苦。（設備留醫留產所）

醫所一德西路四百八十二號　電話一五〇八三

肛門外科專門醫師崔堯天首創新法無痛針射脫痔

本醫師致力於肛門疾濕之研究已十有餘年不論內痔外痔・肛門瘻瘍・肛門廱痛等・脫肛・肛痛・大便下血・赤白痢症・肛門濕疹・肛門破裂・肛門狹窄・肛門疾患永不復發而以針射脫痔尤爲效驗確能無血無痛一切肛門病症俱能本十數年來之經驗迅速治愈不用留醫至於港佛外埠可以來回卽到卽醫時間經濟更其餘事耳

▲醫務所現遷中央公園前十字路口　電話一五〇七五號

婦科專家全科女醫師康靜佳專治難孕婦　歷無效

指導生育擅長婦科手術　面部乳部美型術

久難孕育、白帶花柳、月經失常、經痛閉經、子宮疾患、孕育障礙、均利用最新科學完備儀器電療增加醫療功效於短速期間負根本治愈、△醫所：太平南路六十七號電話：一六二九七△留醫留產

婦女新路

第十四期

婦女運動的轉變與今後的覺悟

慧

國家在風雨飄搖中還着，世界第二次大戰行將爆發的前夕，舉國一致集中力量，去謀救亡圖存的大計，一切的活動，都被這種時代的勢力所支配，婦女運動，是活動的一種，所以她的動向是隨着時代的勢力轉變的。

從前的婦女運動是「男女平等」，「婦女參政權」，「職業上解放」，「國際間婦女的解放」都隨着時代逐幕的演過了。現在婦女的運動，是當前急切需要所造成的。試觀一九三四年開始時，中國婦女便呼出顯明的口號，由元旦日起，京滬婦女領導之下，確定婦女國貨年，大規範的提倡，要造成一種運動，去實現婦女全用國貨。

在這一年的運動，因帝國主義的貨物，到國內盡量傾銷，國內工業幼稚，實際上造成了化妝品入超的婦女國貨年，引起國內諷刺的輿論，將化妝品的入超數字公佈出來，提倡婦女國貨年的同志，眞有點靦顏，可是由這種運動，我們得到很多教訓與覺悟，此種運動本身的價值，仍然有意義，

自從新生活運動倡出後，國內風起雲湧，同聲響應，以爲復興民族的動力，婦女界對於這種動力，到處都有贊助的表現，合衷共濟，向復興民族的前途邁進！

婦女運動由威力造成法律上男女平等，如立法院將刑法修正案初稿第二三六條改爲刑法修正案第二三九條「有夫之婦與人通姦處一年以下有期徒刑，其相姦者亦同」，之不平等條文，後經全國婦女界一致反對，結果十一月十四日四三三次中政會議中議决，將刑法修正案第二三九條應依男女平等爲原則交立法院復議，同月二十九日立法院八十四次例會討論遂又改爲「有配偶而與人通姦者處一年以下有期徒刑，其相姦者亦同」之規定，法律公平問題遂得圓滿解决。

我們檢討過去兩年來婦女的運動，由片面的求解放，或權利上之爭持，（如職業上之解放及繼承權等）轉變到切合實際的問題，追隨到國家的基本國策進行，造成男女兩大勢力合作的局面，以爲救亡圖存的準備，這種新的轉變，是光明的，是偉大的，我們要根據這種動向前進，一切都有希望的。

由婦女運動的轉變，我們再談到今後的覺悟，即婦女界要担負國家復興的重大責任，向生產集團中活動，使婦女成爲社會上的生利者。婦女界有了相當的覺悟，本救亡圖存大計，從事婦女運動，更而中國婦女運動在世界上要自成一個集團，這不獨是婦女界的光榮，而且是整個民族的生路。

婦女運動與職業人格

丁文蘊華

目下婦女運動所由引起的原因，是根于人權的天然平等觀念所由生的。但至廿世紀的今日，婦女運動已經是社會運動之一；人類在被壓迫的陣線內，各自爲生存而奮鬪的一種光明運動了。

事實是，婦女運動爲爭取與男子同等地位而表現出來，因此婦女的從屬地位一天不改變，婦女還應該繼續努力的。所以在今天，婦女職業儘管有人提倡，且婦女還有人受僱，在婦女方面，職業人格還是不能被人認許；這原本婦女方面經濟是已然獨立的了，而地位還是如此，爲什麼呢？不是由於婦女從屬關係之未免除麼？所以自然，婦女運動還是不可以算有成績。當然，在這裡，筆者不是認職業人格之未被認許，便是婦女運動的未可算有成就，只是實際上婦女運動的確是有力量，這職業人格便可以自然被尊重了。

爲着算是爲婦女生活之解決，與乎爲婦女創一自立基礎的原故，職業運動是非常有意義的。然而在現制度下，的確不能使婦女們有職業就去做，便可了事；我們還想到許多問題。在我故鄉，一間小食館，僱用了女侍，自然土豪們的急色青年，一般紈袴子弟是沉迷了。而竟有這樣的事：一天晚上，七土豪們竟掀鎗令女侍裸赤身體，姑不論這件事有沒有娛樂的性質，而結果女侍只有低垂蝕灰白色的臉，服從着了。因此我想，平素那些女侍們縱使行檢如何不修，然而事實告訴人，這是一件侮辱婦女職業人格的事。其餘像普通的女侍，也是客人玩弄的東西，最近上海的嚮導社，對於婦女，似乎名目上是解決婦女生活，而且爲各「文明國」所同有的東西，然而事實上，職業人格怕沒有和招牌一樣輝煌。至於其他的許多婦女職業，對婦女人格侮辱的事也很多。我們稍爲留心看看，便見到如此痛心的事實，隨地皆有。

在這個問題之下，我却發現一個現象。

「愈繁華的地方，職業人格愈不存在。愈上階層的社會，職業人格愈被丟棄」。

這是什麼的原故呢？

自從男女以「性」的關係而重新組織一種社會以後，婦女便成了「性」的奴隸了。因此，我們發現女性以「性」的特殊禀賦，闖入社會，社會便忘却了婦女爲「人」的一種普遍才具，而利用了以「性」爲標準，接受社會所特許的地位了。這其間，婦女儘管像舊進化論所述說的紳士爲等一樣，極力發揮「性」的弱點，而培養自己被侮辱的原始原因了。

不過這種現象不普遍，它發生的基本條件，是有兩個：

第一，是生活達到了「文明」的程度：這種「文明」，原是僞的文明。人類從原始的生活演變到現今的生活，在一到了社會物質發達到一個時期的時候，那時的社會物質文化是漸漸落伍了；社會上完全是物質至上主義的時期，一切的人心，是忘失了，而轉成了反動的現象，成了絕對的唯利中心。這個時候，人類進步的文化，爲着維持現狀，而被禁遏，自由思想者，是被迫害，于是女性是被當作私有財產之一部，物質至上主義如在羅馬時期，羅馬的商業沿地中海一帶頗爲發達的時代，婦女是完全沒有人格的。到十字軍的東征，這是發財慾鼓動着的舉動；歐洲的黑暗時代；這時的婦女更是家主的奴隸，婦女無論如何，是人以外的『人』。到十九世紀的浪漫運動的一個期間；以及俄國的沙皇時代的婦女生活，都是在可怕的侮辱中過着，這個原故，自然是社會爲物質至上主義所支配，而發生的。所以在生活落後的社會，婦女因爲物質還不容許優悠，結果在社會中也佔有地位，所以婦女職業人格還可以有相當的高。這要看中國古來的婦女地位，和落後的民族，就可以知了。進到資本主義的社會裏，這個現象更加明顯，愈是「文明」，婦女就成爲附庸，和封建制度中的女性比較，是表示更爲落後了。

第二，是上流社會中才表現嚴重：文化落後的結果，上階層的人是愈離開了現實，遠不如一般大衆之在生活中鬥爭之實在，因此不能在實現生活中獲得生存的意義，唯一的享樂，是破壞。所以強姦女等事，成爲一件快事。「飽煖思淫慾」這句話是不正確的；猶之乎「飢寒起盜心」一樣，在上流社會中，因爲有「文明」來掩飾自己的破壞行爲，而希望繼續的增加「飽煖」，便得剝削，破壞別一層社會的存在，於是把人類分爲兩類，而極力「飽煖」自己，便只有對婦女人格侮辱，因爲如此才可以豐富他們的生活內容，故結果成了別一層社會所看不過眼的「淫慾」了。所以事實上是淫慾思飽煖。反之，在中下的人羣，男女關係是比較平等，故此婦女人格是比較高一點，而不至成爲貨品了。

這兩個條件之成立，中間有着許多矛盾的原因，而不絕的辯證過來的。這種時代泯滅下的結果，有過兩點應注意的：

首先是婦女自覺的泯滅，而另一方面是成爲婦女們解放的堅決冀望。因爲在這種情形之下，婦女參加了職業，當然時常意味到人格的存在，而正因爲社會上這種現象的普遍存在，第一是婦女沒有出路，第二是婦女們習慣於糜爛的生活，認識不清楚所致。於是結果婦女們沒有獨立人格的自覺了。不過這繼續不斷觸動婦女們的侮辱，是予每個進步的女性以一種可怕的反感，因此解放的要求是愈見急亟的了。

其次是進步分子的行爲；我們知道現社會中，不一定都是侮辱女性的社會與人物；而在落後社會中，和中下社會中，也不是沒有侮辱女性人格的情形，這是染有「惡習」所致的。

這又是表現了事實上的矛盾，而形成今日現狀發展的白熱傾向，加速了演變的行程了。

在現今，蘇聯婦女是一羣一隊的在社會上挺身工作；西班牙有着敢死的婦女，亞比西尼亞有英勇的女性。這些戰士，對照着德國廚房中的太太，日本蕭上的賢妻，中國成街成市的娼妓，我們就可以感覺到婦女覺悟之需要了。然而，生活劃分了人類的習慣，各種的生活，養成各種的人生觀。末有新的刺激，不會有新的變化，也不會有好的現象被保持。婦女幾千年，隨世紀傳下來，一般都是每況愈下，都是婦女生活的愈趨沒落，到婦女出賣人格以求生活的時候，社會對待婦女技巧也優妙起來，婦女人格的隨落，隨職業而日甚，有些社會更否定了婦女的人格，是生活使婦女更不能生存的時候。

不過，究竟是與婦女同樣受壓迫的男子使婦女如此的麼？當然不是的。人類不能沒有生活而存在，而爲爭職業的人格，隨時都有犧牲的可能；因之，這不是觀念論的決心問題，而是如何實踐的問題了。

第一，是婦女界廣泛的戰線，成爲有力量的鬥爭集體而爲生活上的基本援助，這其間，婦女分子間還當注意個人的行爲道德，因爲貞操雖然是落伍的觀念，而婦女純潔的行爲，嚴肅的自律精神要有的。這是分子的堅強意志，集團行動是非常需要的。

第二，是婦女單方面的運動是不澈底的，是非常脆弱的；而且希求婦女界單獨的解放，或者婦女之被壓迫羣還未可以自由，且是不會合理的發現。所以必須聯合，先求得男女間的尊重與諒解，而後向前邁進。

第三，是要有適當的職業；婦女界依上述的條件，而有如是的素質，更要有適當的職業。我們知道：現在婦女參加的職業，多數是附庸的職業，而作爲點綴的裝飾者。其次是以破壞風化的職業，是減滅職業人格的事・因此婦女不能不有自己的職業，即憑藉自己的學識，本領來應付業務，婦女不能不有高尚的地位，即不致被人輕視而男女通用的位置是一方面提高一般人的生活，一方面職業人格之被重視，實爲現世紀的切要的工作之局部完成。

爭取職業，除了解決生活之意義外，並也是充實人類正軌的生活。然而沒有人格的職業，到底還不是生活。這也是解放運動的一課！

十一月廿三日于中山

新婦女動態

國防工作協會徵求會員

廣東婦女愛國同盟會，五日開第二次籌備會議，到有女權會，女青年會，女聯會，嶺南，女中，教忠等廿餘團體代表。省黨部代表譚小岑，市黨部代表羅偉彊出席指導。鄧不奴主席。議決：將原定會名，改爲廣東婦女國防工作協會，並即日開始徵求會員，凡屬婦女，希踴躍參加。

蔡葵女士講述各國婦運

女青年會全國協會新任代理總幹事蔡葵女士，前奉協會派赴歐美考察，并出席遠東女青年會分區會議，及世界女青年會執行委員會議。現已任務完畢，返國來粵視察，七日在女青年會與本市各婦女團體代表，各女界名流，舉行茶話會，由蔡女士報告歐美各國婦運情況。並與各婦女代表交換意見。

女權會婦女職訓所成立

廣東女權運動大同盟會，爲提高女子地位及增加女子各種常識起見，將該會原設會立小學，改辦婦女職工訓練所。其訓練綱要：一，推行新生活之訓練；二，關于國防智識的訓練；三，普通智識的訓練。該所業于七日在該會禮堂舉行開學禮。學生到有全市各女理髮師，及各女理髮店司理，共五百餘人，情形極爲熱鬧。

中華教育用具製造廠製造

AUTOCLAVE

高壓殺菌器

學校實驗室及衛生機關不可不備

細菌實驗室中，培養劑和器具的殺菌，醫院中，紗布棉花的消毒，普通都採用高壓殺菌器，因其不特節省時間，且安全可靠，使細菌的個體或孢子，再無生存的希望。敝廠新出品的高壓殺菌器，構造堅固，式樣新穎，堪稱盡善盡美。經消毒之物，完全乾燥，立即可用。

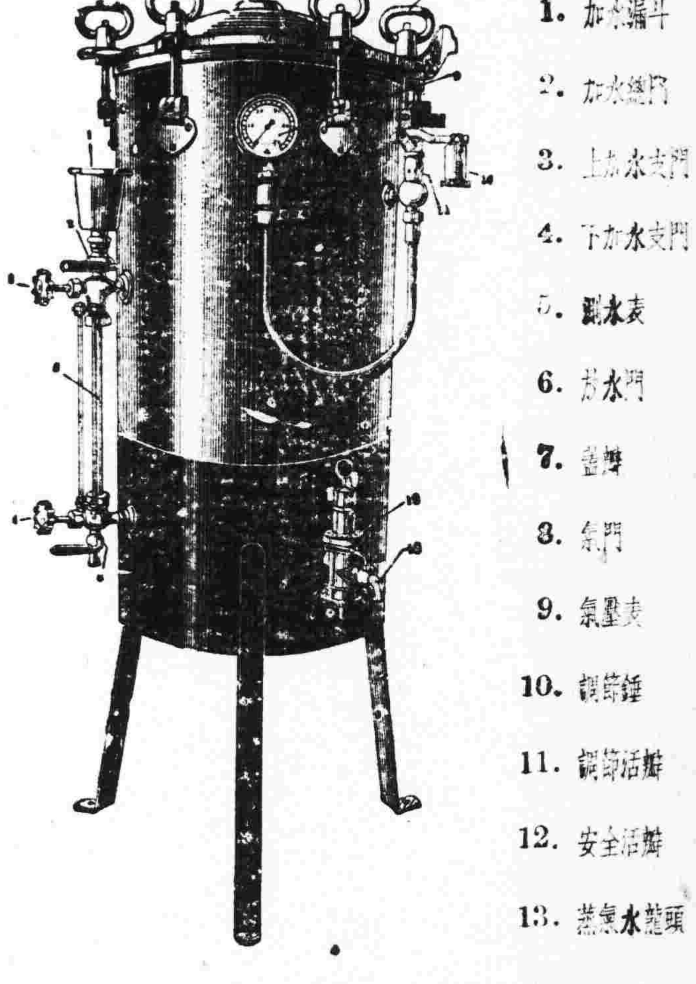

(本器構造)內爲雙層的厚鋼鍋，內徑爲 24cm，高 50cm，鍋內塗錫，上加鍍鎳的厚蓋，蓋上有氣管。筒外圍以鐵筒。鐵筒上緣具螺旋蓋瓣六，用以扣着厚蓋。下有三鐵腳，使殺菌器的總高爲 90cm。若筒上附着的氣壓表向觀察者(如圖)，則左側有鍍鎳的加水漏斗，下連測水管，管的上下，均有膠木柄的加水裝置。氣壓表以每方吋的磅數計算，多至五十磅，一端連於調節活瓣及調節錘。前有安全活瓣及蒸氣水龍頭，筒後的龍頭爲放水之用。

本器使用法印有詳細說明書

中華書局發售

(丙418)

民智書局

六折特價書

(照定價實收六折)

書名	定價
戰後世界政治地理	1•80
政治學概論	1•10
行政組織論	1•00
現代市政通論	1•00
現代市制大綱	•40
行政法總論	1•20
美國政治史	2•00
政治學說史	1•60
行政學原理	1•00
日本論	•70
現代美國政府	•70
美國政黨鬥爭史	•50
現代法國政治組織	•75
法國政黨	•60
德國政府大綱	1•60
法律思想史概說	•45
國際私法	1•60
民法債編總論	•80
民法債編通詮	1•80
現代立法問題	1•70
中國之司法	•85
國際私法商事編	2•50
西洋哲學史(上)	1•10
歷史哲學大綱	1•40
西洋近世哲學史	1•10
論理學	•85
黑格爾主義與孔德主義	•70
黑格爾之歷史哲學	1•20
唐慶增經濟論文集	1•20
經濟學史	1•60
大學經濟課程指導	•40
經濟學緒論	1•10
近世歐洲經濟史	1•20
中國農村經濟概論	1•00
新經濟學概論	1•00
戰後世界各國財政	•60

最完善　最美備

二十五年九月出版

現行六法法令全書

黨政軍高級公務員應備：

▼朱方律師編校

本書搜集法令。自民國初元起以至二十五年八月底止。苟爲現日有效者。一體網羅入內。其有修正者。亦概從修正文輯入。凡可資以引用者。無不備載。完善美備。新穎無比。允稱第一善本

(本書總目)

(一)憲法。(二)法院組織法。(三)民法。(四)刑法。(五)商事法規。(六)勞工法規。(七)刑事法令。(八)行政法令。(九)民事訴訟法。(十)刑事訴訟法。(十一)華洋訴訟。

精裝一巨册　全部二六五二頁

實價毫洋壹元

永漢北路　廣益書局發行

廣州會文堂新記書局

地址永漢北路　電話一五〇七六

新到——名貴，新穎，美麗，「聖誕卡」「賀年卡」種類繁多　售價低廉　歡迎選購

中華民國二十六年　案頭日曆

曆心每個毫洋六角　曆架每個毫洋六角